EL DIARIO PALENTINO

EL DIA DE PALENCIA

...pósito Legal: P-2-1958)
...ón Social: «El Diario ...ntino - El Día de Pa...ia, S. L.». Mayor, 99
(Franqueo Concertado)

Director: ANTONIO ALAMO SALAZAR

Teléfonos: Dirección y Redacción: 74 48 22. Anuncios y Suscripciones: 74 04 17; Administración: 74 02 58

Mayor, 99

Apartado de Correos, 17

VIERNES 22 FEBRERO 1980

N.º REFUNDIDO 12.051
Fundado en 1882 y 1890

20 PESETAS

EL JUICIO DE ATOCHA

- El fiscal eleva a definitivas sus conclusiones
- La acusación privada pide penas de 38 a 242 años

(Página 17)

...ministro, en la Bolsa

...RID. — El ministro de Economía, José Luis Leal, visitó ...olsa ayer. El ministro y sus acompañantes se dirigieron ...rro de subastas de letras de cambio, que se celebra de ... a 10'40, interesándose por el desarrollo de las mismas. ... foto, el ministro de Economía charla con el síndico presidente de la Bolsa, Jaime de Aguilar.—(Foto EFE)

...useo por Nueva York

...A YORK. — El fotógrafo de la Agencia «Efe» tomó esta ...ntánea de S. A. R. Don Juan de Borbón, conde de Bar...a, cuando, en compañía de su esposa Doña María de ... Mercedes, paseaba por las calles de Nueva York.

Atentado contra La Moncloa

(Página 17)

Informe del ministro del Interior sobre TERRORISMO

(Página 16)

Dictaminado el Estatuto de CENTROS ESCOLARES

(Página 15)

Bandrés y Piñar

MADRID. — El diputado vasco Juan María Bandrés charla con Blas Piñar de «Fuerza Nueva», momentos antes de la reunión de la Comisión de Interior del Congreso.—(Foto Europa Press)

Los niños cantan a TITO

VELENJE (Yugoslavia). — Frente a la impresionante estatua del mariscal Tito, situada en el centro de un parque de esta localidad yugoslava, un grupo de escolares, acompañados por sus profesores, rindieron un enternecedor homenaje a su presidente, cantando «Nosotros somos Tito, Tito es nosotros», que se encuentra gravemente enfermo, en un hospital a unos 60 kilómetros de donde tiene lugar esta escena. Según los recientes partes médicos el presidente yugoslavo ha experimentado una ligera mejoría dentro de su estado crítico.

M.C.D.2022

Dietario

SABADO, 23 FEBRERO 1980

SANTORAL. — Santos: Policarpo, obispo y mártir; Primiano, Florencio, confesores; Lázaro, Antonino, monjes; Romana, Milburga, Marta, vírgenes; Sereno (= Sireno), monje y mártir; Celso, Félix y Ordoño, obispos.

(Misa: De Feria. — De San Policarpo, M. L.).

Sale el sol a las 7,58 horas y se pone a las 18,58 horas. — Sale la luna a las 12,41 horas y se pone a las 2,13 horas. — Cuarto creciente a la 1,14 horas.

REFRAN: Nieve antes de marzo, oro blanco.

Revistas de Modas, Decoración, Informativas en general, española; y extranjeras, en I. G. DIARIO-DIA

EFEMERIDES

1530: El Papa Clemente VII corona en Bolonia al emperador Carlos I, acompañándole, en sus viajes por Italia, Alemania y Austria, el obispo de Palencia, don Pedro Sarmiento.

1503: Asalto y toma de Ruvo (Nápoles), por las tropas del gran capitán, cayendo prisioneros los franceses que la guarnecían.

1535: Tomás de Berlanga, obispo de Castilla del Oro, sale de Panamá y, arrastrado por la corriente que luego se llamó de Humboldt, descubre el Archipiélago de los Galápagos.

1551: En su lucha contra los tártaros, Ivan IV El Terrible conquista la ciudad y fuertes de Kazan. Los tártaros fueron exterminados.

1632: Los Barberini, poderosa familia florentina, ordenan la construcción, en Roma, del primer gran teatro que serviría de modelo a muchos otros.

1685: En Halle (Prusia), nace Jorge Federico Haendel.

1765: El químico y físico inglés Enrique Vavendish descubre el hidrógeno, al que llamó «aire inflamable».

1792: Muere el pintor inglés, Joshua Reynolds.

1796: Bonaparte es nombrado general en jefe del Ejército de Italia.

1821: Muere en Roma el poeta inglés John Keats.

1842: Nace Carlos Liebermann, descubridor de la reacción química que lleva su nombre.

1846: Nace en Madrid el pintor Ricardo Villodas.

1852: Inauguración del Puente de Triana, de Sevilla.

1904: Los japoneses imponen a Corea un tratado de Protectorado.

1920: Primera transmisión de radio en Inglaterra: un concierto transmitido desde Chelmsford.

1949: Fallece en Madrid el periodista y político Alfredo Escobar Ramírez, segundo Marqués de Valdeiglesias.

1961: Carmen Sevilla se casa con Augusto Algueró.

1978: El representante de España ante el Consejo de Europa firma el convenio europeo de derechos humanos y libertades fundamentales.

1979: Se agrava el conflicto China-Vietnam. Pekín envía nuevos efectivos.

AMBUPA
AMBULANCIAS PALENTINAS
Teléfonos 74 98 24 - 74 48 53

PALENCIA AL DIA

CONFERENCIAS

Se inaugura esta noche, a las ocho, en la Casa de Cultura, el ciclo de conferencias que, con motivo de la "Semana Verde", de Palencia, ha organizado el Ayuntamiento.

Van a intervenir en este ciclo de conferencias diversos especialistas, para tratar temas relacionados con la naturaleza, flora, medio ambiente y jardinería.

En la conferencia inaugural de hoy, la cátedra pública la ocupará un famoso montañero español: César Pérez de Tudela, que disertará sobre el tema: "Influencia de la naturaleza en la sociedad", ilustrada con proyección de documentales.

El es un enamorado de la naturaleza, persuadido, como todos los que verdaderamente se acercan a ella, de su excelente influjo en el hombre. Tal vez su palabra y su documentación gráfica sobre este importante particular, hagan al asistente mostrarse más identificado con esa naturaleza abierta, hermosa y saludable que, por algo, se la llama Madre Naturaleza.

Otras disertaciones, a cargo de Fernando Fernández Polanco, sobre "Ecología y medio ambiente"; José Luis Pita Remoso, sobre "Jardines y sus problemas", y el P. Vicente Mundina, sobre "La planta, la flor y el arte floral", llenarán este ciclo, que, asimismo, es complemento del que, sobre la plantación masiva de árboles (alrededor de 1,000, se dice), sustancian esta "Semana Verde", no exclusiva y, mucho menos, excluyente de otras semanas de otro beneficio urbano, entre el que el saneamiento (menos basuras en solares, pavimentación (menos barros callejeros), respeto viario (menos aparcamientos de vehículos en aceras), cuidado de instalaciones (más vigilancia de parques y menos deterioros de plantas y bancos), entre otros, pueden ocupar programas en el "dossier" de actividades municipales y públicas palentinas.

Y ya que en conferencias estamos metidos, digamos que, también esta noche, a las ocho, tendrá lugar la programada por la Asociación Palentina de Parapsicología, en el salón de actos de la Cámara de Comercio. Intervendrá el médico psiquiatra y sofrólogo don José Luis Moreno Chaparro, que tratará el tema: "Las fronteras entre la medicina y la parapsicología".

Son muchos los interesados en estas cuestiones, que, sin duda, tendrán en la presente disertación un motivo sugestivo de información y conocimientos científicos sobre el particular.

Mucho ha llovido esta pasada noche en Palencia. Quince litros por metro cuadrado de lluvia son los que ha registrado el Observatorio Provincial Meteorológico.

La cantidad, como se ve, es notable. Y febrero, que tan remiso ha estado en precipitaciones nivea, como parece le cumplía, se viene soltando el pelo en las plumbeas, pero, tras las leves chaparradas de días pasados, las ha convertido en este aguacero de la noche del jueves y mañana del viernes, que ha puesto como sopas capital y terrenos anezos, entre otros espacios provinciales.

CONCIERTO DE LA BANDA

El domingo, a las 12,30, en la CASA DE CULTURA

El próximo domingo, la Banda Municipal de Música, bajo la dirección de don Saturnino Diez Vidal, interpretará el cuarto concierto selecto de la temporada de invierno.

Comenzará a las 12,30 de la mañana, en el aula de la Casa de Cultura, y la entrada será libre.

El programa será el siguiente:

Primera parte. — «Black, el payaso» (pasodoble), de Sorozábal; «Rapsodia valenciana» (rapsodia), de Penella; y «Agua, azucarillos y aguardiente» (selección), de Chueca.

Segunda parte. — «Música clásica» (selección), de Chapí; «La viejecita» (selección), de Caballero; y «Las corsarias» (pasodoble), de Alonso.

DIARIO GACETA

DIARIO DE AVISOS

Farmacias de Guardia

Servicio nocturno: Todos los días, a partir de las once de la noche: D. Agricio Herrero (Mayor, 34).

Viernes, 22: D. Sabiniano Durántez (Burgos, 4), y doña María del Carmen Aller (Avda. Cardenal Cisneros, 29).

Sábado, 23: D. Rafael Becerril (Colón, 24), doña Eulalia Barbero (Plaza Cervantes, 1) y don José-Fernando Aragón (Polígono Residencial).

Domingo, 24: D. José María Fernández (Mayor, 48) y doña María del Carmen Gutiérrez (María de Molina, 12)

CUPON PRO CIEGOS

En el sorteo celebrado el día 21 de febrero, ha resultado premiado con 6.250 pesetas, el número 642 y con 625 pesetas, todos los números terminados en 42.

CARTELERA

CINE DONSANTIAGO

Hoy: 5-8 y 10,45 noche

¡¡Sensacional éxito!!

«HURACAN»

Nunca hasta ahora se realizó un film tan impresionante

Mayores 14

CINE REY DON SANCHO

Hoy: 5-8 y 10,45 noche

Un reparto de primerísimas figuras, para la película más estremecedora, el mercado de esclavos

ASHANTI - EBANO»

Mayores 14

TEATRO PRINCIPAL

Hoy: 5-8 y 10,45 noche

Un filme de *Antonio Isasi*

«LAS VEGAS 500 MILLONES»

La película que marca un hito en la historia del cine

Mayores 14

CINE ORTEGA

5-8 y 10,45. Para mayores de 18 años

«EL PASAJE»

La más reciente y magistral interpretación de *Anthony Quinn y Malcolm Mcdowell*

CINE AVENIDA

5-8 y 10,45. Mayores de 18 años

«UNA VIDA DE MUJER»

Un film que mezcla la gravedad y la frivolidad, lo superficial y lo profundo de las cosas humanas

PROYECCIONES

Continua desde las 4

Mayores de 18 años

Clasificada «S».

«BACANAL EN DIRECTO»

y

«PUÑOS FUERA»

CALIFICACION MORAL: "Huracán" (3), "Ashanti-ébano" (3), "Las Vegas, 500 millones" (3r), «El pasaje» (s. c.), «Bacanal en directo" (4), "El legado" (3r), "El golpe en el Año Santo" (s.c.).

PROGRAMAS DE TV

DIA 22

PRIMERA CADENA

19,00: BANNER Y FLAPI «Nuestras amigas las rosas» (núm. 11).
19,25: CON OCHO BASTA
20,25: MAS VALE PREVENIR «Depresión», un mal de nuestros días.
21,00: TELEDIARIO — Segunda edición.
21,30: EL HOMBRE Y LA TIERRA «Invierno en Canadá».
22,05: EL NIDO DE ROBIN «Echame una mano, Albert».
22,30: GRANDES RELATOS «Raíces»: Las siguientes generaciones». (Capítulo 4).
23,30: ULTIMAS NOTICIAS

U. H. F.

19,30: CARTA DE AJUSTE
19,45: PRESENTACION Y AVANCES
19,47: REDACCION DE NOCHE
20,35: POLIDEPORTIVO
21,00: CICLO: CLASICOS DEL CINE MUDO
22,45: TRIBUNA INTERNACIONAL
23,25: BUENAS NOCHES

DIA 23

PRIMERA CADENA

11,45: CARTA DE AJUSTE
12,00: APERTURA Y PRESENTACION
12,05: ANIMALES, ANIMALES, ANIMALES Un nuevo episodio de esta serie.
12,30: 003 Y MEDIO
13,15: EL MUNDO DE LA MUSICA En la primera parte del programa continúa el concurso. Seguirá el espacio de iniciación a la ópera «El bosque de Sama», la intervención de dos solistas infantiles y la interpretación de un breve fragmento musical por la Orquesta Sinfónica de RTVE.
14,00: PARLAMENTO
15,00: NOTICIAS DEL SABADO — Primera edición.
15,30: DON QUIJOTE DE LA MANCHA «Descansando hasta nuevas aventuras». Episodio número 20).
16,00: PRIMERA SESION «El último mohicano». Dirección: James Conway. Intérpretes: Steve Forrest, Ned Romero, Andrew Prine, Don Shanks, Robert Tassier.
17,40: APLAUSO
19,30: LOS ANGELES DE DE CHARLIE Un nuevo episodio de esta serie.
20,30: INFORME SEMANAL
21,30: NOTICIAS DEL SABADO — Segunda edición.
22,05: SABADO CINE «La bella de Moscú». 1957. Dirección: Ruben Mamoulian. Intérpretes: Fred Astaire, Cld Charise, Janis Paige, Peter Lorre, George Tobias.
23,55: BUENAS NOCHES

U. H. F.

15,15: CARTA DE AJUSTE
15,30: PRESENTACION Y AVANCES
15,32: RETRATO EN VIVO Paloma San Basilio.
16,30: DICK TURPIN «El juez».
17,00: JUEGOS OLIMPICOS DE INVIERNO Slalom segunda manga, damas.
19,00: LA CLAVE
23,55: BUENAS NOCHES
23,58: Despedida y cierre.

DIA 24

PRIMERA CADENA

9,45: CARTA DE AJUSTE
10,00: APERTURA Y PRESENTACION
10,05: HABLAMOS
10,30: EL DIA DEL SEÑ Retransmisión de la s ta Misa desde los e dios de Prado del
11,15: GENTE JOVEN
12,15: SOBRE EL TERRE
13,30: EL CANTO DE UN DURO «El precio del dinero
14,00: SIETE DIAS
15,00: NOTICIAS DEL DOMINGO — Primera edición.
15,30: LA CASA DE LA PRADERA «Vuelta al colegio (
16,30: FANTASTICO 80
18,30: LA BATALLA DE LOS PLANETAS «El as del espacio».
19,00: 625 LINEAS
19,45: INFORMACION DEPORTIVA
20,00: FUTBOL En directo desde el tadio Vicente Calde de Madrid, retransmi del encuentro At. de drid-Sevilla.
22,00: NOTICIAS DEL DOMINGO — Segunda edición.
22,15: REQUIEM POR UN PESO PESADO (19 Dirección: Ralph Nelson. Intérpretes: Anthony Quinn, Gleoson, Mickey R
23,55: BUENAS NOCHES

U. H. F.

15,15: CARTA DE AJUSTE
15,30: PRESENTACION Y AVANCES
15,32: JUEGOS OLIMPICOS DE INVIERNO Bobsleigh A 4, ter y cuarta mangas.
16,15: VICKIE EL VIKIN «El rey gordinflón».
16,40: DOCUMENTAL «El ciervo rojo de isla Rhum».
17,30: UNA CALA EN EL PARAISO. Dirección: Jerry Th Intérpretes: Clu Ga Shawn Stevens, Walsh, Sean Mar Randi Kiger.
18,30: LA MUSICA La emisión de hoy tará dedicada in mente a conmemor 250 aniversario del cimiento del Padre ler. Incluirá un ta taje sobre su vida y así como un co mantenido con M Angel Coria y Cano.. Las obras cionadas para esta sión son las siguie «Quinteto núm. 1 órgano y cuerda», ler. Orquesta Sinfóni RTVE. Director: Alonso. Solista: María Ter Martínez Carbonell «Una modesta pr ción para que los positores pobres de paña no constituya carga para sus ni su país y sean al público». (Hom a Soler), obra de A. Coria, encarga RNE, que fue estr el pasado día 26 de ro por la Orquesta fónica de la RTVE, la dirección de Alonso.
20,15: CICLO: LUIS CUADRADO «Del amor y otras soledades», 1968. Dirección y guión: M. Patino.
22,00: LA DANZA
22,30: A FONDO En el espacio de entrevistado el hist dor y escritor Ba Gervaso.
23,05: BUENAS NOCHES

M.C.D.2022

RETABLILLO

INFORMACION PUBLICA

En el camino de los trámites administrativos, que todo proyecto ha de recorrer hasta su ejecución, la información pública marca uno de los momentos de mayor importancia. Es como la puerta abierta final. Hasta entonces el proyecto puede eclipsarse o morir en cualquier despacho. La información pública es ya un compromiso oficial. Señala como decimos, una etapa importante.

Valga la anterior reflexión para subrayar que la Delegación de Industria ha sacado ya a información pública el proyecto de instalación de un nuevo turboalternador para la Central Térmica de Velilla del Río Carrión. Está valorado en casi quince mil millones de pesetas.

Queremos ver en todo ello que el expediente ha entrado ya en su recta final. Algo transcendental para los intereses de la minería palentina, que lleva años clamando por esta materialización. No exageramos al afirmar que en ello se juega el ser o no ser de nuestras minas. Una noticia, pues, transcendental para Palencia, que no quisiéramos que pasara desapercibida para el personal, aunque el camino todavía sea largo.

UNA SUGERENCIA

La experiencia demuestra que nuestras sugerencias, aun las más sencillas de atender, no tienen demasiada suerte. Con todo, nuestra obligación está en formularlas y así lo hacemos.

Nos encontramos inmersos en esa estupenda idea, que es la "Semana verde". Hemos visto por todas partes los magníficos carteles de ambientación, originales de Mateo Pinilla. También, en la fachada del Instituto "Jorge Manrique". Y a eso vamos. Porque la fachada principal de nuestro primer centro docente, lo mismo que la que da al Salón, se encuentran protegidas por una verja. Entre el edificio y la verja, un espacio perdido, dominado por la maleza y por la suciedad. Una imagen, que dice muy poco en favor del Instituto.

¿No habría manera de incorporar al programa de la "Semana verde" la recuperación de esa zona? Hacer desaparecer la maleza y luego adecentar ese espacio, según el leal saber y entender de los expertos en la materia. No estamos pidiendo ningún imposible. Ni siquiera algo complicado.

Y UN PASO

Nos referimos al paso abierto para los peatones sobre el seto central de la Avenida de Manuel Rivera, aproximadamente a la altura de su confluencia con la calle Estrada.

Su "historia" es conocida. Lo abrieron porque sí los transeúntes. Sí, como dijo el poeta "Se hace camino al andar", aquí la costumbre hizo ese paso de peatones. No ha mucho alguien tuvo la feliz idea de pavimentarlo con trozos de losetas, colocados de forma irregular. Por lo visto, se escatimó más de la cuenta la cimentación de la base y con las lluvias las losetas están ya sueltas. El tránsito del personal las ha removido y bajo ellas se ha formado con las lluvias barrillo, que salta y salpica al pisarlas.

Convendría poner remedio: entre otras razones, porque podría ocurrir que el personal, contrariado e incómodo, desistiera de transitar por ahí y abriera por su cuenta y riesgo, bueno, de riesgo, nada, otro paso de peatones sobre el césped.

"Aquí en esto"

ALAMO SALAZAR

VIERNES 22 Febrero

De la paz, del deporte y de la política

¡Vaya usted a saber dónde, cómo y cuándo se encuentra la paz, la tranquilidad, el entendimiento entre las gentes...! Lo que sí es cierto es que la paz es posible; lo que sí es cierto, es que los hombres pueden entenderse y respetarse dentro de una línea de dignidad; lo que no tiene vuelta de hoja es que la palabra tranquilidad está también en el diccionario, con la acepción a que uno quiere ahora referirse, y que ustedes sobradamente entienden.

Todo ésto existe; y existe, precisamente para el hombre; lo que sucede es que el hombre no acaba de dar con el procedimiento para agarrarse tenazmente a la paz y no dejársela escapar; tal vez el hombre le esté dando demasiado poca importancia a las sonrisas llanas, y así se va dejando vencer y apoderar por los pensamientos torvos hacia los demás.

¡Vaya usted a saber!; pero tampoco va a enredarse uno ahora en filosofías, en la seguridad de no encontrar el quid, con el riesgo de salir con los pies fríos y la cabeza caliente. Sin embargo, uno a veces es testigo de esos milagros de menor cuantía, milagros para andar por casa, pero que son tan, que ensanchan el corazón y que abren de par en par la mente, para comprender que eso de la paz, de la tranquilidad, de la comprensión mutua no es ninguna utopía.

Ahora hemos visto, en estos días, uno de estos «milagritos». Primero, en «La Balastera»; después, en «San Mamés». Todos sabemos cómo andan ahora las cosas por esto y aquello de que si el País Vasco, que si Castilla, que si las autonomías, que si las independencias, que si la ikurriña, que si la bandera nacional, que si el terrorismo, que si la inquietud, que si el miedo...; días antes del partido de Copa, Athlétic de Bilbao-Palencia, en nuestro campo, llegaban a esta Redacción llamadas telefónicas desde predios bilbaínos: que si qué pasará en «La Balastera», que si se puede dejar aparcados en Palencia coches con matrícula de Bilbao, que si los abucheos en «La Balastera» encederán yescas, que luego alumbrarán en represalia allá por el País Vasco... En fin, las cosas del ambiente, el panorama temblante de la actualidad.

Y al conjuro de un partido de fútbol, se firmó un rotundo tratado de paz, entendimiento, comprensión, camaradería y amistad, entre vascos y palentinos, que es lo mismo que decir castellanos. Una ovación de gala rubricaba en nuestro campo el limpio documento de una dignidad, una cortesía, una hidalguía, que escribió con su proceder el público, la afición palentina. Y no hubo anverso de la moneda, porque no hubo haberlo, porque era moneda de una misma cara, pero de los dos lados; en «San Mamés» se ratificó esa situación de entente», como ahora se dice. Nuestros colegas de la prensa bilbaína han hecho el mayor elogio que en estos tiempos puede hacerse por allá arriba de los deportistas y aficionados de aquí en esto. Nuestros paisanos, vecinos de Bilbao y Baracaldo nos llaman y escriben emocionados, y hasta mujeres palentinas, allí viviendo ahora, no se retraen de escribir cartas entrañables para decir que castellanos y vascos son de la mejor gente.

El fútbol, amigos; el deporte... Paz y concordia, entendimiento y amistad. A los miedos, a las prevenciones, a las reservas iniciales, sucedió un documento de compenetración, como si el chacolí y el claro del Paramillo hubiesen andado siempre en hermandaes de alegrías.

¿Quién dice, pues, que la paz no es posible...?

Esto, claro es, se trata de un ejemplo a pequeña escala. No importa; sea como fuere, tenemos una pauta con la presencia del deporte. Claro que el deporte une; o debe unir. Si en alguna ocasión, el deporte no une, no identifica, no hay camaradería, será porque surgió alguna interferencia ajena o poco tiene que ver con el deporte. A algo de ésto, mismo, estamos ahora asistiendo como testigos (de la «tele», de radio o del periódico), en el boicot a la Olimpiada de Moscú. Lo que hemos dicho..., la interferencia; en este caso, política.

Y esto le recuerda a uno aquello que escuchamos de vales, sobre la política; si a la palabra «madre», que es las entrañable que existe en el lenguaje humano, le añade el vocablo «política», lo hemos convertido en «madre política», que es lo mismo que decir «suegra»; sobran los comentarios, porque en realidad para uno las suegras merecen los respetos y todos los afectos, como todas las consideraciones le merecen los políticos.

En fin, lo cierto es que el entendimiento entre los hombres, la mutua y digna convivencia entre las gentes, no es tan difícil. Ya ven ustedes, si —al fin y al cabo— en las horas presentes puede tener importancia un partido de fútbol.

26 ENERO VIERNES (semana 4) s. Timoteo
8h
9 Asesoría Fiscal
10
11 Sociedades
12
13 Estimación
14 objetiva singular
15
16 Estimación directa
17
18 Renta y patrimonio
19
20
21
Contabilidad Instantánea, S.A.
VALLADOLID
Santiago, 24-1°
983-227930
PALENCIA
H. Baleares, 6
988-724450

EL TIEMPO EN LA PROVINCIA DE PALENCIA

ES UNA ATENCION DE
Caja de Ahorros y Préstamos de Palencia

CHUBASCOS MENOS INTENSOS

En exclusiva a DIARIO-DIA, el Servicio Nacional de Meteorología ha facilitado el siguiente parte relativo al estado del tiempo en la provincia de Palencia. Se recibió en nuestra Redacción en el mediodía de este viernes.

Hay una borrasca sobre Oporto y se traslada hacia el norte, pasando por Galicia. Es una borrasca con vientos de componente sur y suroeste y produce precipitaciones sobre la Península, llegándose en nuestra provincia a alcanzar entre 4 y 6 litros por metros cuadrado. En los límites con León se llegó a los 12.

La tendencia es que continuarán las lluvias, no tan copiosas como hasta ahora pero sí en cantidades apreciables y que se espera lleguen a los 4 litros por metro cuadrado, como máximo.

El cielo seguirá completamente cubierto por dos capas de nubes, de estratocúmulos y altocúmulos. El espesor es grande y la capa de nubes llega hasta el litoral cantábrico. Los vientos actualmente de componente sur y suroeste en los próximos días serán de oeste y noroeste.

Tras la borrasca viene una pequeña cuña anticiclónica que estará con nosotros entre mañana y pasado por lo que se experimentará una ligera mejoría. Las temperaturas no tendrán gran oscilación y los valores máximos alcanzarán cifras de 10 grados centígrados.

DATOS DE LA CAPITAL

Parte meteorológico relativo a la capital de la provincia que nos facilitó este mediodía el Observatorio Provincial:

Barómetro: A las 18 horas del jueves, 696.1; a las 8 horas del viernes, 697,9.

Temperaturas: Máxima del jueves, 11,4 grados; mínima del viernes, 6.8 grados. Al mediodía de hoy, 7,0 grados.

Dirección del viento: A las 18 horas del jueves, S-SE; a las 8 horas del viernes, N-NE.

Se registró una precipitación de 15,0 litros por metro cuadrado y la humedad relativa media del aire es del 83 por 100.

CONFERENCIA SOBRE EL IMPUESTO DE LA RENTA DE PERSONAS FISICAS

Organizado por el Banco Comercial Español, se celebró ayer, en los salones del Hotel Rey Sancho de Castilla, y ante una selecta audiencia, en su mayoría industriales y profesionales liberales, una interesante conferencia-coloquio sobre el Impuesto de la Renta de las Personas Físicas, especialmente enfocada a las obligaciones de empresarios y profesionales.

La conferencia estuvo a cargo de don José A. López Nicolás profesor mercantil y censor jurado de cuentas, y don Modesto Vázquez, abogado del Colegio de Madrid, que fueron presentados por don Eduardo López Nicolás, director del Banco Comercial Español.

Los asistentes siguieron con gran interés el desarrollo de la conferencia durante la cual se proyectaron una serie de diapositivas en la que se vieron unos casos prácticos. A continuación se desarrolló un interesante coloquio.

El acto se cerró con un vino español.

AURORA—POLAR
Compañía Anónima de Seguros. — Domicilio social, BILBAO
INCENDIOS, VIDA, ACCIDENTES TRANSPORTES
Subdirector en PALENCIA, Carmelo Andrés García - Cuena
Conde de Vallellano, número 2, 1.° — Telf. 72 42 46. — Apartado 130

M.C.D.2022

OTRA MORAL

Por Angel CASAS CARNICERO

La década de los setenta, es de gran importancia para comprender al mundo que nos está tocando vivir en la octava década del siglo XX, porque de ahí parte la enrarecida situación ambiental que estamos viviendo, cuyo eje fundamental es el fallo del sistema económico vigente hasta hace 6 ó 7 años; pero que no es manifestación única, ya que hay otra serie de fenómenos que no van directamente ligados a la crisis económica, entre otras razones, porque, aunque con poca diferencia en el tiempo, precedieron a la subida del petróleo del otoño de 1973, comienzo aparente de la crisis económica mundial.

Algunos de estos fenómenos de la crisis que estamos viviendo, podrían incluirse dentro del concepto que da título a este artículo.

Supongo que el lector, en lo primero que piensa es en la moral sexual. Es la más llamativa. Se empezó por el desnudo integral en el cine, en el teatro y en las revistas y se pasó, tranquilamente, a la exhibición del propio acto sexual y a veces con prácticas homosexuales. Se dice que esto ya está pasando; que ha sido simplemente una moda y posiblemente es verdad, para espectáculos puramente comerciales· pero no creo que en los espectáculos de calidad se renuncie a un medio de expresión que antes se consideraba tabú y ahora se ha visto que nada ha sucedido por utilizarse.

Recientemente hemos visto dos buenas películas, en que el personaje principal «el bueno» de la película es un homosexual. Son «Un hombre llamado flor de otoño», española, y «El lugar sin límites», mejicana. Posiblemente, ambas están basadas en hechos reales. En la española, la mejor, a mi juicio, de las dos, el homosexual es además anarquista y autor de un atentado contra el general Primo de Rivera.

Un periódico de gran circulación nacional, dedica un amplio reportaje a las parejas no legalizadas, al parecer cada vez más frecuentes en España. Esto me recuerda las declaraciones de una candidata a parlamentaria por un partido de izquierdas, que decía era contraria al divorcio porque era contraria al matrimonio. No cabe duda que sin matrimonio no hace falta divorcio.

Otro fenómeno de nuestro tiempo es la despreocupación por la violencia, aunque ésta origine víctimas con daños irreparables. Y la encontramos igual en los que se autoconsideran católicos, que en los otros; a veces con más frecuencia en los primeros y para ello basta con recordar las vinculaciones de ETA con el clero y las características de los ultras de derechas como afectos a una religión. Se perdió el respeto a la violencia, a la vida ajena e incluso a la propia (el delincuente arriesga su vida sin excesivas precauciones).

El planteamiento actual de la moral económica tiene también matices que se podrían valorar, aunque con más dificultades. Todos tenemos conciencia de que vamos caminando hacia una gran crisis económica y política y parece que la reacción del pueblo, hasta ahora, es de «voy a bailar y después que me quiten lo bailado», hasta que la familia necesita para el gasto de cada día la parte antes no necesaria y entonces se acabó el disfrute del sobrante. Es posible que en amplios sectores de la población se esté llegando ya a la igualdad ingresos y gastos imprescindibles.

Una consecuencia también de la desconfianza en un futuro económicamente bueno, es la falta de inversión en bienes productores de ingresos. De aquí el gran incremento del paro. Y ello no es suplido por el Gobierno, pues no dispone de dinero para inversiones, debido al gran incremento de los gastos consultivos.

Ahora haría más falta que nunca una auténtica toma de conciencia de la función social del dinero sobrante a nivel individual y en lo referente a la Administración Pública igualmente una toma de conciencia sobre el destino final de lo recaudado por impuestos.

Se aprecia con frecuencia, una despreocupación del capitalista en su función social, de crear riqueza en el mismo lugar que se la proporcionó y así estamos asistiendo a una emigración de ricos a Sudamérica, donde establecen sus explotaciones con el dinero conseguido en España, quizás sin valorar suficientemente la inestabilidad de las sociedades americanas del sur.

La remuneración por el servicio a la política. Sería interesante comparar cuanto costaban a los españoles los políticos de la época del franquismo y compararlo con lo que están costando actualmente. Incluyendo en cada época la pretendida corrupción, que tanto se señala como característica de los viejos tiempos y que, la verdad, yo rara vez la pude apreciar.

Nuestra provincia no ha sido una excepción a esta especie de norma nacional. Ha habido violencia y ya contamos, por lo menos, con dos muertos y algunos heridos en la década de los setenta –proporción superior al resto de España exceptuando Basconia–. Hay espectáculos cinematográficos y teatrales que pueden perfectamente calificarse de porno, con gran asistencia de público, gente joven fundamentalmente y en los que no faltan las mujeres. Se venden revistas superpornográficas y en abundancia. Es posible que en Palencia se invierta algo más en crear riqueza futura que en otras zonas españolas y quizás se esté superando con ello una vieja mentalidad crónicamente inmovilista. Pudiera decirse que aquí cohexisten dos mundos distintos, ya que hay cierto número de personas que, quizás por reacción lógica, se aferran más a sus costumbres e ideas clásicas. Otros van en cabeza hacia un mundo nuevo que lleva a unas costumbres nuevas. No sé si existe un auténtico sentido crítico en unas y otras posturas. Los más nos limitamos a ser meros observadores de un fenómeno en evolución muy rápida y que no llegamos a comprender del todo.

La Sociedad va a cambiar; está cambiando ya y a gran velocidad. En todo caso, hay otros criterios de moralidad que tenemos que tratar de comprender. Hay que estudiar a esta Sociedad y tratar de influir en su cambio; si estamos seguros de que será para bien.

La represión, esa palabra...

José María Fernández Nieto

No solamente son los cantantes, los actores o los políticos los que se ponen de moda. Hay palabras, que, un buen día y a favor de un cambio político o ideológico, se ponen también de moda en el léxico del periódico o de la calle: libertad, alienación, opresión, igualdad, represión...

Son palabras que responden, naturalmente, a otros tantos conceptos y que si han tenido fortuna no ha sido por mera casualidad sino porque han sido cuidadosamente manipuladas por ideólogos que trascienden los límites de cualquier partido político y que se asientan en los predios de la filosofía. Pero digo que son manipuladas en el sentido de que se las da el significado que le conviene al que las usa, no el que realmente tiene.

Siempre digo que la razón de que los hombres no sepamos dialogar se debe a que cada uno damos distinto significado a las palabras que empleamos. Jamás podrá ponerse de acuerdo un marxista con un cristiano ante el tema (es un ejemplo entre tantos) de la libertad. Para el cristiano la libertad es un don de Dios; para el marxista es una conquista del hombre. ¿Cómo iniciar un diálogo si hablan idiomas distintos?

Pero lo que yo quería tratar es de una de esas palabras mágicas que están de moda y que me gustaría revisar. Me refiero a la palabra represión. Porque resulta curioso observar que todos, perdón, casi la mayoría de los jóvenes actuales, que ni se acordaban hace unos años de que existía la palabra represión, porque aún no había hecho fortuna, se dan cuenta, así, a "posteriori", rebuscando en sus recuerdos infantiles que han sido unos reprimidos. Les reprimían sus padres. Les reprimían sus maestros, sobre todo si eran frailes o monjas. Les reprimían sus jefes en la empresa. Les reprimían los curas en el púlpito. Les reprimía, por supuesto, el régimen político. Y sin embargo es una afirmación real, como probable, que el actual estado de permisividad, en todos los niveles sociales se debe a una holgazanería educativa por parte de los padres y de los educadores en general. ¿Cómo se entiende esto?

Yo creo que tiene mucho que ver con la manipulación con que se ha esgrimido la palabra represión, a la que se le ha dado única y exclusivamente un sentido peyorativo. Si yo de pronto afirmo que la represión es, a veces, positiva y constructiva, es posible que sea motivo de escándalo. ¿Que la represión puede ser una actitud positiva? ¿Que lo es usted, amigo? Y sin embargo lo afirmo. Y me apoyo en la experiencia más elemental. Si tú, lector, que eres médico, o tornero, o director de una empresa o agente comercial, no hubieras reprimido tus ganas de ir al cine en vez de estudiar, tus ganas de dormir en vez de ir al taller, tus deseos de divertirte muchas veces en vez de ir a la oficina o tu pereza de quedarte en casa en vez de estar visitando a tus clientes, ¿podrías haber llegado al puesto que tienes para ganarte la vida?

Pienso que si a un niño de seis u ocho años le damos opción para que vaya a la escuela o se quede en casa jugando, si no le "reprimimos" para que se levante a su hora y vaya al colegio, no aprenderá nunca a leer y a sumar.

Y en otro orden de cosas, no digamos nada de la "autoregresión". Si no reprimiéramos los otros instintos de dar un puñetazo al que nos cae "gordo" o de acostarnos con la primera moza que nos guste o de apropiarnos de ese último modelo que nos entusiasma, en fin, si no reprimiéramos todos deseos y tantas ganas de tener lo que nos gusta, la sociedad sería una auténtica selva.

La vida es una cadena continua de íntimas represiones e incluso de represiones públicas que debemos que aceptar por el bien comun. Yo no me siento reprimido por la prohibición de un semáforo. Sé que me defiende. Ni me opresión fiscal. Sé que me defiende, pero que difiende a todos. Ni las fuerzas de orden público, que intentan, al menos, defender mi seguridad personal.

Naturalmente estoy en contra de la represión que oprime, que destruye la libertad bien entendida, que no permite la expresión o el diálogo o el derecho al trabajo, al amor, a la paz. Pero quiero amparar con la misma palabra —represión— una actitud positiva, como es la del padre que reprime al hijo un capricho peligroso o una pereza que le perjudica y al mismo tiempo una opresión injusta, es intentar manipular no solo las palabras sino, mucho más importante y sagrado: las conciencias.

EL SINODO HOLANDES, CELEBRADO EN ROMA RECIENTEMENTE, REAFIRMA LA FE EN EL MAGISTERIO DE LA IGLESIA

POR ZACARIAS GAMA MARTINEZ

Se ha dado un paso de transcendental importancia para todas las Conferencias Episcopales del mundo con la celebración y clausura del Sínodo holandés, acaecida en Roma el 31 de enero del presente año.

A la Iglesia en Holanda le sucedía lo que en menor escala ha sucedido en la Iglesia en España a raíz del Concilio Vaticano II.

Los «ensayos y experiencias» teológicas, morales y litúrgicas, que han desorientado a la masa sencilla y piadosa del pueblo católico, parece que van a terminar de una vez para siempre con la promulgación de las conclusiones, firmadas por cada uno de los Obispos del Sínodo holandés.

El Concilio Vaticano II, como todos los Concilios ecuménicos anteriores, necesitan unos márgenes de años para su adaptación y eso, que en nuestro Concilio no se han promulgado, por su carácter eminentemente pastoral, dogmas nuevos y su exposición y desarrollo se ha reservado al propio Romano Pontífice, entonces el llorado Pablo VI, de santa memoria.

Sin embargo, el pueblo católico español, como del mundo entero, ha venido aguantando con paciencia heroica y a veces, sin la debida asistencia de su propia jerarquía, la riada de libros, artículos, conferencias y charlas de carácter teológico en los que se han puesto en duda, verdades, siempre consideradas como seguras y ciertas, porque estaban enseñadas y respaldadas por el Magisterio ordinario de la Iglesia y se han lanzado a los vientos de toda publicidad investigaciones bíblicas de puro laboratorio, o no suficientemente probadas.

Ese pueblo católico español o no, ha aguantado todas las diatribas y falacias contra la moral católica, que la han juzgado vieja y anquilosada, frente a las corrientes modernas y renovadoras del divorcio, aborto, anticonceptivos, pansexualismo, etcétera, hoy en boga en ciertas naciones europeas, corroidas por el materialismo de los tiempos.

Ese pueblo católico, principalmente español, ha aguantado con entereza todos esos ridículos ensayos litúrgicos de misas «domésticas» celebradas en salones de casas religiosas (con amplias capillas) y con sacerdotes celebrantes con vulgar chaqueta y pantalón vaquero y tal vez, no me atrevo a asegurarlo, con pan de la cocina y vino de la bodega, mas o menos aguado.

Quien ha aguantado todo eso y mucho más, se siente ahora muy aliviado con las conclusiones a las que ha llegado el Sínodo holandés celebrado en Roma y con las que se cortarán definitivamente todos esos ensayos, que si hubieran sido privados, no hubieran hecho daño, pero que al hacerlos no sólo públicos, sino hasta con concurrencia de fieles, principalmente jóvenes, han hecho positivo juicio.

Suponemos que de momento y hasta que los Obispos holandeses y las respectivas Conferencias Episcopales, impongan con la debida prudencia estas decisiones, habrá las consabidas protestas de los que se resisten a enmendar sus yerros y los que empujan con poca paciencia a las correcciones.

Todo ello bien merece la pena de una gran satisfacción al Señor: que se nos deje vivir en paz con nuestras tradicionales creencias y morir en gracia de Dios para salvarnos.

Las conclusiones del Sínodo holandés, según nos informan, ocupan cinco apartados: Obispos, sacerdotes, seminaristas, religiosos y seglares.

En una breve síntesis, podemos comentar cada uno de los apartados.

1. Los obispos manifiestan su absoluto acuerdo sobre el contenido de la fe, según las enseñanzas de la Iglesia católico-romana y expresan su plena comunión con el Papa.

Declaran, que ni los obispos, ni los sacerdotes son delegados de los fieles, sino ministros de Jesucristo, al servicio de la comunidad eclesial.

2) Los sacerdotes. El sacerdocio ministerial es distinto esencialmente del sacerdocio común de los fieles. El sacerdocio ministerial tiene un carácter permanente y se afirma que el celibato sacerdotal constituye un gran bien para la Iglesia.

Se habla de la importancia de la vida espiritual del clero, del rezo del breviario, de la celebración diaria de la Santa Misa, etcétera, etcétera.

En este apartado se habla de que la reglamentación de la Liturgia depende exclusivamente de la autoridad de la Iglesia y por ello, ningún sacerdote puede introducir a su capricho ninguna modificación y de un modo especial, se señala el respeto a la celebración eucarística.

Por último, se exhorta a los sacerdotes, que en su predicación y catequesis restauren la estima de los fieles hacia el Sacramento de la reconciliación.

3) Seminarios. Se pide que la formación del Clero sea en los Seminarios y no en otros lugares. Se dice, que las Escuelas Superiores de Teología deberán ser reconocidas por la Santa Sede, etcétera, etcétera.

4) Religiosos. Se establece, que la comunidad cristiana debe promover las vocaciones a la vida consagrada y se rechaza unánimemente una tercera vía, mezcla de célibato y matrimonio, etcétera.

5) Seglares. Se reconoce que hay grupos laicos críticos, que hacen daño a la Iglesia, porque ponen su acento únicamente en los aspectos negativos, etcétera, etcétera.

Como ven, mis queridos lectores, el Sínodo holandés clausurado recientemente en Roma bajo la supervisión del Papa Juan Pablo II, ha tratado con profundidad y resuelto con valentía los gravísimos problemas de la Iglesia de hoy y que puede servir de modelo para toda la Iglesia católica del mundo entero.

REPARACION DE MOTORES ELECTRICOS
BOBINADOS "CASTILLA"
Calle Manferido, 1. Teléfono: 745068. PALENCIA

M.C.D.2022

EN LONDRES

REUNION CONSULTIVA DE LA OPEP

Posible vuelta al precio unitario para el petróleo

ndres, 22 (Efe). — Represen- de seis de las principales rías petrolíferas del mundo umieron el jueves en Lon- para estudiar una estrategia o plazo para la OPEP (Or- ción de Países Exportado- Petróleo).

a reunión de ayer se acordó ación de una agencia inter- nal para el desarrollo del Mundo que funcionará a de banco mundial para ayu- los países subdesarrollados. gencia tendrá entidad ju- propia y no sólo formará l para ayudar al Tercer o sino que promoverá la ación de los recursos dispo- para los países en vías de ollo", comentó a "Efe" un or autorizado de la delega- enezolana.

REDUCIR LA PRODUCCION

En la reunión no se consideró la posibilidad de reducir la actual producción mundial de petróleo aunque varios países miembros de la "OPEP" lo están haciendo por razones de mercado, ante el constante aumento del precio y «a la vista de que los países consumidores no son capaces de limitar el consumo".

El ministro de Petróleo de Kuwait, Jeque Ali Al-Khalifa, anunció poco antes de la reunión que su país quiere reducir su producción en un 25 por 100, es decir en medio millón de barriles diarios desde abril y de entre 1,5 y 2 millones de barriles más adelante.

En relación con el suministro, el ministro venezolano del petróleo, Humberto Calderón, dijo en rueda de prensa que para los próximos diez años no va a ver escasez si se mantiene al menos el actual nivel de consumo.

Humberto Calderón prevé que los países de la OPEP mantendrán un nivel de producción entre 30 y 35 millones de barriles al día para un consumo que se cifra en 28 millones de barriles diarios.

POSIBLE «CUMBRE» EXTRAORDINARIA

Una de las consecuencias inmediatas de esta reunión puede ser la convocatoria de una cumbre extraordinaria en los próximos meses para considerar la vuelta al sistema común de precios.

Los emiratos árabes unidos han pedido esta reunión cumbre para el próximo mes de marzo y el ministro venezolano considera que puede celebrarse más adelante, quizá en junio.

La vuelta al precio unitario está propiciada por el razonable consumo durante este invierno «suave» y por el consiguiente aumento de las existencias.

Gracias a ello, desde la última reunión de Caracas hace tres meses el mercado se ha normalizado. El portavoz de la Delegación venezolana dijo a Efe que la vuelta al sistema de precios común supondrá «la reducción del precio del crudo al menos en el mercado «Spot» (directo), aunque no en el consumidor.

Varios observadores han concedido a esta reunión —a la que asisten Arabia Saudita, Iraq, Argelia, Kuwait, Venezuela e Irán— una importancia extraordinaria para el futuro de la economía mundial por los deseos de la OPEP de intervenir de forma más directa en el desarrollo del Tercer Mundo.

La OPEP pretende imponer la discusión entre países desarrollados y subdesarrollados del suministro de energía, el precio de las materias primas y de los productos manufacturados y otros aspectos económicos relacionados con el mercado monetario y la capacidad tecnológica.

La reunión del jueves, que se prolongará hoy, no tiene carácter decisorio sino consultivo y sus conclusiones, en caso de que haya acuerdo total, serán presentadas en una reunión de los ministros de Asuntos Exteriores, Finanzas y Petróleos, antes de ser elevadas definitivamente a la cumbre de jefes de Estado de la OPOP en Bagdad, en noviembre.

UEVA TENSION EN CORCEGA

xplosivos contra edificios bancarios y oficiales

a (Francia), 22. (Efe). — edificios bancarios y ofi- franceses fueron alcanza- a noche por la detonación efactos explosivos de gran potencia en esta capital de la isla mediterránea francesa, con- f rmó aquí la policía.

Estas sucesivas explosiones se produjeron horas más tarde de una manifestación en esta capital, organizada por un colectivo de "44 organizaciones democráticas" isleñas que piden la puesta en libertad inmediata de todos los detenidos corsos, acusados de pertenecer a movimientos independentistas. En medio de este clima de tensión, tres abogados franceses denunciaron públicamente "la represión política" contra los corsos que desarrolla el tribunal de excepción, llamado "de seguridad del Estado". Estos abogados celebraron anoche en París una conferencia de prensa, organizada por "la Unión del Pueblo Corso" (UPC) de tendencia moderada y que propugna una autonomía administrativa, similar a la que gozan las nacionalidades históricas españolas.

Los conferenciantes afirmaron que se encuentran actualmente elados en prisiones francesas 102 corsos autonomistas y que para denunciar su detención observan varios de ellos una huelga de hambre.

La manifestación corsa de ayer, que precedió a las explosiones, se inscribe dentro del programa de acción "ciudad muerta", decidido por este colectivo de organizaciones políticas y sindicales ,a raíz de los acontecimientos sangrientos en la isla, en enero pasado, en los que murieron tres personas.

Estas tres muertes, un policía y dos civiles, se produjeron durante el cerco de las fuerzas del orden público a un hotel en la capital isleña "Fesch", en el que se encontraban unos 40 corsos independentistas con un grupo de clientes tomados como rehenes.

Con esta acción, los corsos quisieron denunciar las acciones de una policía paralela que actúa contra los grupos y organizaciones autonómicas isleñas, aportando pruebas ya que días antes lograron detener a tres personas sospechosas de tales actividades. Una de ellas fue reconocida en un interrogatorio.

Tras un fuerte acoso de la policía, los corsos refugiados en el hotel se rindieron, sin conseguir sus propósitos de una negociación directa con las autoridades del Gobierno de París, y 35 de ellos fueron detenidos y trasladados a establecimientos penitenciarios en la metrópoli.

El dirigente moderado Edmond Simeoni, líder del UPC, anunció anoche que las acciones de solidaridad con los detenidos "se ampliarán" en lo sucesivo, y anunció una concentración en París con este objeto, a finales de este mes.

COT OLIMPICO

LE TAMPOCO IRA A MOSCU

iago de Chile, 22. (Efe). — mité Olímpico de Chile ra- que este país no concurrirá Juegos Olímpicos de Moscú, e expresa en un comunica- cial.

tro Comité, dice, tiene el de ratificar, para evitar ones, su decisión de "sus- nuestra concurrencia, ba- n el clima imperante en el ede que contravienen los os olímpicos con su agre- un país miembro del Comi- mpico Internacional".

aliza el Comité Olímpico que «ello no garantiza la tranquila convivencia de portistas».

idad señaló además que no Alejandro Rivera Bas- tió a la sesión del Co- enario del Comité Olím- ternacional, COI, efectua- Lake Placid, EE. UU., co- mbro del COI y no como tante del Comité Olím-

a en esa reunión se pro- a favor de mantener a la Soviética como sede de mos Juegos Olímpicos de

AUMENTO EL PARO N LA CEE

as, 22. (Efe).—El paro durante el mes de ene- 980 en la Comunidad Eco- Europea en un 0,8 por con respecto al 31 de di- de 1979.

mero actual de parados EE representa el seis por de la población civil, se- boletín estadístico comu-

s donde aumentó más el de paro fue la República de Alemania, con un ciento, mientras que Bél- el único en el que des- n los parados en un 1,4 to con respecto al fin de ior.

FRANCIA

MAS CAMIONES ESPAÑOLES ATACADOS POR AGRICULTORES

VEINTICINCO TONELADAS DE FRUTAS Y HORTALIZAS POR LOS SUELOS

Nimes, 22. (Efe). — Agricultores franceses atacaron esta madrugada ocho camiones españoles, que transportaban frutas y hortalizas, para oponerse a la importación de estos artículos del país vecino.

Gran parte de la mercancía contenida en los vehículos fue desperdigada en esta acción, producida en las inmediaciones de la autopista que une a la ciudad de Nimes con Montpellier, en el Sur de Francia.

Cuando la Policía llegó al lugar de los hechos, los agricultores franceses autores de estos ataques se dieron a la fuga en coches particulares y ninguno fue detenido.

Los desperfectos se calculan en unas 25 toneladas de frutas y hortalizas, que quedaron inservibles sobre la calzada.

Cuando fueron interceptados, los camiones españoles se dirigían hacia diversos países europeos, donde debían descargar sus respectivas mercancías, y sólo utilizaban la carretera francesa como tránsito para llegar a sus destinos.

"PLAN MARSHALL" PARA EL TERCER MUNDO

PROPUESTO POR EL PREMIER AUSTRIACO KREISKY

Viena, 22. (Efe). — La industrialización arbitraria del Tercer Mundo debe ser sustituida por la creación de infraestructuras bien planeadas en esos países, opina el jefe del Gobierno austríaco, Bruno Kreisky, quien hace unos años propuso un «Plan Marshall» para el Tercer Mundo, según publica el semanario «Die Furche», de Viena.

El objetivo del nuevo «Plan Marshall» debe ser, en primer lugar, según Kreisky, efectuar un cambio en el modo de concesión de créditos a los países en desarrollo.

El reembolso de los créditos debería efectuarse, según Kreisky, en la moneda de los países receptores y debería acumularse además en un fondo que sirviera luego para la concesión de nuevos créditos para desarrollar la infraestructura de esos países.

Habría que comenzar pronto, dice Kreisky, por un proyecto de prueba, que realizasen a partes iguales, por ejemplo, tres países europeos y dos países árabes.

Lo mejor sería, sugiere el jefe del Gobierno austríaco, presentar un proyecto concreto para un país africano y buscar luego países dispuestos a colaborar.

Kreisky discutió sobre este tema durante su reciente visita a Arabia Saudí y también en las conversaciones que sostuvo la semana pasada en Viena con el presidente venezolano, Luis Herrera Campins.

CONCLUYO LA GIRA EUROPEA DE VANCE

Londres, 22. (Efe). — El secretario de Estado norteamericano, Cyrus Vance, dejó hoy Londres tras mantener conversaciones con Lord Carrington, ministro británico de A. Exteriores, en torno a la crisis afgana.

Después de la primera reunión con Carrington, el secretario de Estado norteamericano se refirió, en conferencia de Prensa, a las diferencias que existen actualmente entre los aliados occidentales.

Vance afirmó que las mismas no eran importantes, pues en todas las capitales europeas por él visitadas, se había estado de acuerdo sobre el peligro que representa la actuación soviética en Afganistán.

Sin embargo, Cyrus Vance admitió que no existe unanimidad de criterio entre Wáshington y casi todos sus aliados europeos, en torno a las acciones a tomar frente a Moscú y al modo de ponerlas en práctica.

Sobre el tema de las próximas olimpiadas, Vance señaló que ni Alemania Occidental ni Francia habían tomado una decisión definitiva sobre el asunto.

Los observadores londinenses consideran que la gira del secretario norteamericano Vance no puede considerarse un éxito, pues no ha servido para limar las diferencias entre los aliados, crecientemente irritados por la actitud de Wáshington de ponerlos frente a hechos consumados.

El periódico conservador londinense «The Daily Telegraph», señala hoy una serie de quejas, algunas de ellas británicas, que debo oír en su gira europea el secretario Vance.

Las mismas comprenden desde la decisión de los Estados Unidos de dejar de lado los apoyos pedidos para imponer sanciones a Irán sin haberlo hecho saber a sus aliados, hasta el voto de Wáshington en el Consejo de Seguridad, apoyando la resolución sobre la actuación de Londres en Rhodesia.

Las conversaciones entre el secretario Vance y el ministro Lord Carrington tuvieron lugar primero en el «Foreign Office» y continuaron, tras la conferencia de Prensa del primero, en una cena de trabajo.

El secretario de Estado, Cyrus Vance concluyó en Londres su gira por capitales europeas y esta mañana ,viajó con destino a Wáshington ,previa etapa en Otawa.

UNA BALA ENTRO POR UNA VENTANA

DISPARARON CONTRA LA MISION RUSA ANTE LA ONU

Nueva York, 22. (Efe). — Una bala penetró por la ventana de la misión soviética ante las Naciones Unidas, en el Este de Manhattan, pero nadie resultó herido, informan hoy fuentes de la policía.

De momento nadie se ha reclamado la paternidad de este incidente.

Funcionarios de la misión soviética encontraron a primeras horas de la mañana del jueves el casquillo de una bala del calibre 38, que había roto los cristales de una ventana trasera del edificio.

«La bala entró en una habitación en la que había una mujer y un niño. Ha sido una suerte que este atentado contra la vida de ciudadanos soviéticos no causara daños», señala la agencia Tass.

La representación permanente soviética ante la ONU presentó oficialmente hoy una protesta ante la norteamericana, por este «Nuevo acto terrorista», del que hace responsable a las autoridades de los Estados Unidos.

«Este acto demuestra —dice la nota de protesta reproducida por la Tass— que Estados Unidos sigue sin garantizar la seguridad de la representación soviética y de su personal, infringiendo los compromisos internacionales contraídos».

La URSS denuncia a este respecto «La campaña de propaganda anti-soviética en Estados Unidos, que «no hace sino estimular acciones delictivas», como el reciente «acto terrorista» perpetrado ayer contra la sede de su representación ante la ONU», subraya finalmente la agencia oficial soviética.

M.C.D.2022

SALDAÑA

DESPEDIDA A DON RODOLFO ALVAREZ SARABIA

El próximo 1 de marzo se celebra en Saldaña una cena-homenae a don Rodolfo Alvarez Sarabia médico titular de la localidad, así como de varios pueblos de la comarca, que tras cuarenta años de servicios se traslada a la capital donde seguirá ejerciendo sus labores profesionales.

La cena-homenaje, a la que pueden unirse todos cuantos amigos lo deseen, le será ofrecida en los salones del restaurante Dipos, pudiéndose retirar las tarjetas de asistencia a partir de este próximo lunes, en la cafetería del mismo establecimiento.

Don Rodolfo Alvarez Sarabia se hizo cargo de su puesto en 1940 y desde entonces hasta hoy su trayectoria profesional tanto en Saldaña como en la comarca, al servicio de todos, fue acompañada por una bondad y sencillez muy características en él. Al igual que su esposa, doña Consuelo Gonzalez Jubete, que desempeñó durante varios años el puesto de catedrático de Historia en el Instituto local, nació en Saldaña.

Por estas razones, cuando el pueblo se enteró de la marcha de uno de sus hijos, señaló que «D. Rodolfo se nos va como médico; como amigo, no». Saldaña y su comarca seguirá recordándole y él vendrá a terminar la labor comenzada en el Santuario de Nuestra Señora del Valle, labor que junto con otros cofrades y devotos iniciaron y terminaran con su trabajo.

En la actualidad también es concejal del Ayuntamiento y su marcha nos trae una nostalgia difícil de superar. Saldaña y su comarca les deseamos, tanto a él como a su señora tengan una buena acogida en sus cargos, igual a la dispensada aquí. — El Corresponsal, **Julián Torres.**

Comunidad de Regantes de las Vegas de SALDAÑA - CARRION y VILLAMORONTA

EDICTO - CONVOCATORIA

Para general conocimiento de todos los partícipes regantes de esta Comunidad de Regantes de las Vegas de Saldaña, Carrión y Villamoronta, se hace saber: Que el día 24 (domingo) próximo del mes de febrero del corriente año, a las once de la mañana en primera convocatoria y en segunda a las doce del mismo día, se celebrará Asamblea General Extraordinaria, en el Salón de Actos de la Caja Rural de Saldaña, con arreglo al siguiente orden del día:

1.º—Lectura y aprobación si procede, de los acuerdos adoptados en la Asamblea General anterior.
2.º—Proyectos de construcción de red de acequias (con la intervención del señor ingeniero don José Luis Sevilla).
3.º—Cuentas de ingresos y gastos de los años 1977, 1978, 1979.
4.º—Cobro del canon de riegos de los años 1977, 1978 y 1979.
5.º—Elección de nuevos cargos directivos, por haber cumplido los actuales el tiempo reglamentario.
6.º—Ruegos y preguntas.

Saldaña, 14 de febrero de 1980.—EL PRESIDENTE, P. S. M.: EL SECRETARIO.

AVISO.—Hasta la celebración de la Asamblea, y durante las horas de oficina, todo regante podrá examinar las cuentas de ingresos y gastos del año 1979 y anteriores.

SUCESOS EN LOS PUEBLOS

Vuelca un articulado cerca de Villanueva de Henares

Un herido de gravedad es el balance de un accidente de tráfico ocurrido en la carretera N-611 el pasado miércoles.

Ocurrió por la tarde, sobre las quince horas, a la altura de Villanueva de Henares, cuando el vehículo articulado Mercedes Benz con matrícula 5960-QP-17, que conducía el súbdito francés Michel Epaillard tomó una curva a la izquierda y debido a la excesiva velocidad del camión y así como al mal estado de la carretera por la incesante lluvia, se salió por su derecha volcando a continuación.

El conductor, único ocupante del vehículo siniestrado, fue trasladado con rapidez al Hospital de Torrelavega donde quedó ingresado.

ROBO EN UNAS OFICINAS EN VILLAMURIEL

Cuatro máquinas de escribir de diferentes modelos así como tres calculadoras es el botín de unos ladrones que en la noche del martes al miércoles penetraron en las oficinas que la empresa constructora Ginés Navarro tiene ubicadas en Villamuriel de Cerrato.

Según parece, los «cacos» rompieron el cristal de una de las ventanas del recinto entrando a continuación pero como no pudieron arrancar una caja empotrada en la pared, optaron por apoderarse de lo que tenían más a mano, las máquinas y calculadoras.

Se da la circunstancia de que los autores obraron con gran sigilo puesto que no fueron descubiertos por el guarda de las obras que se encontraba bastante lejos y que al oír ladrar a los perros, se acercó a echar un vistazo sin notar nada extraño.

TURISMO EN PALENCIA

• Por las rutas del robo y del abandono

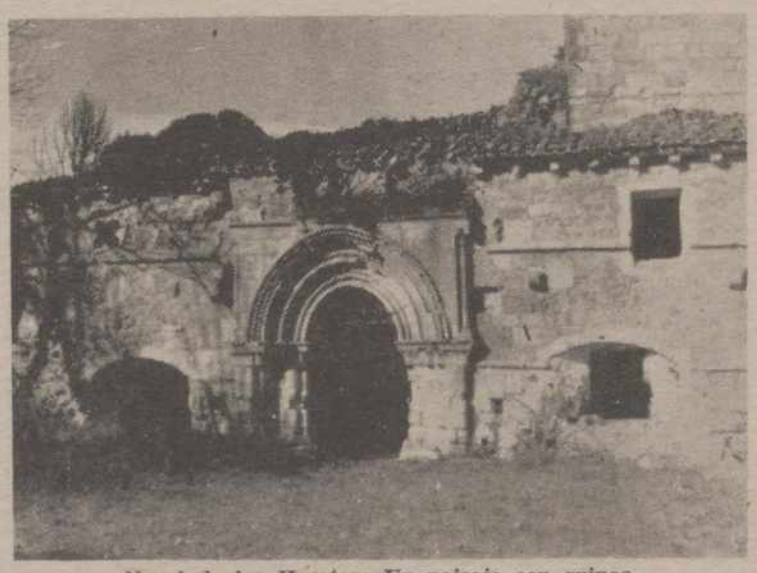

Nogal de las Huertas: Un paisaje con ruinas.

Este artículo pretende informar de la desidia y abandono en que se encuentran algunos monumentos artísticos de nuestra provincia; también admirar los huecos vacíos por los expolios de los últimos meses.

Tomando como punto de partida Támara, a 30 Km. de Palencia, lugar de la famosa batalla de Tamarón, entre Bermudo III y Fernando I de Castilla, para algunos cuna de la unión de Castilla y León, conseguimos el segundo objetivo de nuestro viaje: el abandono. San Hipólito el Real está en ruinas.

Construida en los siglos XV y XVI, gótica, muy amplia, monumental, casi catedralicia; debía poseer una mejor residencia. Su exterior es de menor calidad y grandiosidad que el interior. Los Reyes Católicos y su nieto, el Emperador Carlos, fueron mecenas de esta villa.

Dentro ya del templo, observamos detenidamente: un gótico florido en el exterior del coro; un órgano extraordinario, valorado en un millón de maravedíes en su época, y que mereció trasladarse desde Lourdes a su famoso organista para ponerlo en funcionamiento; un retablo churrigueresco central, que unido a los pequeños retablos laterales, cubiertos de plástico, en fase de restauración; y el suelo hundido.

EN SANTOYO

A pocos kilómetros de la protegida de los Reyes, se halla Santoyo, donde la amabilidad, simpatía, interés y amor que muestra D. Aniano, cuando enseña su obra, merecen unas líneas especiales.

Con este guía excepcional, nos acercamos al retablo de la iglesia de San Juan; renacentista, uno de los mejores en su género. «Pueden contemplar este sepulcro de D. Andrés Pérez, beneficiario de la Iglesia», continúa nuestro anciano sacerdote: «Donde está realmente la gloria de esta iglesia y de Santoyo, es aquí arriba» (señalándonos el coro). ¡Vengan! Subimos unas escaleras de caracol y amanecemos ante una fabulosa sillería de coro, de nogal, que representa a Jesús rodeado de los apóstoles; a su lado un órgano bien conservado, funcionando aún, obra de Pedro Merino, maestro organero de Burgos.

Nuestros ojos se convierten en platos al admirar, al lado del coro, un antiquísimo archivo. «Estos papeles necesitan unas manos hábiles y una vista joven para descifrarlos, nosotros hacemos lo que podemos. Hay datos desde 1520», nos dice nuestro entusiasta acompañante.

Finalmente, nos detenemos en la sacristía, ante el lugar dejado por los cuadros recien expoliados, hace escasas fechas. «Es una pena que haya gente tan perversa; les debemos incluso dar las gracias porque no se llevaron todos. Hay aquí obras de la escuela de Juan de Flandes, Francisco Muñoz y otros artistas de la época de nombre desconocido». Nos explicaba este envejecido sacerdote, con lágrimas en los ojos. No es para menos. Una obra alejada de la venta en épocas anteriores y que desaparezca en una noche.

FROMISTA

Dejamos Santoyo. Por carretera sin un árbol, nos dirigimos a Frómista.

Llegamos a la villa del Milagro. Pensamos que todo estaba en completo orden. Admiramos la briosidad, pureza y perfecta conjunción de líneas de San Martín.

Antes de decidirnos a ver este templo, entramos en un bar de esta localidad, donde coincidimos con un viejo amigo del colegio. Sin saberlo, resultaba ser un gran entusiasta del románico palentino y más concretamente, de esta iglesia. «San Martín se nos hunde», nos dijo. «No lo creemos», contestamos. «Vayamos a verlo», fue la frase de todos.

Junto a las piedras, casi milenarias, este perfecto conocedor del tema nos fue exponiendo, una tras otra, las causas del posible hundimiento de uno de los mejores románicos del mundo: humedades, muro exterior, caída de capiteles, bases deterioradas, desidia de las autoridades municipales, provinciales y regionales. No se cansaba de darnos soluciones de lo más acertadas.

Pretendió, después, enseñarnos la iglesia de Santa María del Castillo, en completo estado ruinoso, donde se puede ver un precioso retablo de tablas flamencas, bajo doseletes góticos, que precisa una pronta y urgente restauración.

Tomamos el camino de los peregrinos para acercarnos a Villasirga, lugar famoso por su iglesia y el Mesón.

NOGAL DE LAS HUERTAS

Acaba nuestra visita a esta, tomamos dirección hacia Nogal de las Huertas. Es difícil localizar este románico, uno de los primeros de los reinos castellano-leoneses al fondo de un descuidado camino; traspasamos un foso de agua para llegar al templo de San Salvador, en el más completo estado de ruinas. Doña Elvira Sánchez mandó construir esta iglesia en 1063, con influencias de Jaca, cuyos canteros y arquitectos fueron los maestros de esta obra. Después de la desamortización de Mendizábal, pasó a manos privadas, que convirtieron el monasterio en una finca y la iglesia en vivienda, abandonada más tarde. Hoy sólo quedan dos hermosos capiteles foliáceos de aquella construcción. Cualquier día, estos restos adornarán acaso alguna estancia de una lujosa villa.

Junto al río que cruza estas tierras, los curiosos de la industria antigua tienen un molino de agua cuya maquinaria está menos deteriorada que las piedras románicas.

En Carrión visitamos las iglesias de Santa María del Camino, San Zoilo, Santiago y la catedral para algunos, de época románica, dignos todos ellos de nuestro respeto. Nos hemos equivocado de camino.

EN PAREDES DE NAVA

Finalizamos nuestro recorrido por «el gran robo del Arte en Palencia», en Santa Eulalia de Paredes de Nava. Allí nos recibe el párroco y fundador del Museo, D. Alejandro. Con una sonrisa que raya la tristeza, nos va relatando los hechos: «Ha sido una pena. Los especuladores de la belleza artística no respetan nada. Cualquier día los extranjeros se espasmarán en sus mansiones con nuestras obras de arte, conservadas aquí durante siglos». Y, concluye su conversación: «Apenas tengo ganas de enseñarles el templo, quizás ustedes sean unos posibles expoliadores». ¡No! ¡Señor párroco! Somos palentinos y lamentamos lo sucedido tanto como usted, le respondimos.

Después de la usurpación de las tablas de los reyes, uno puede maravillarse en el primer museo parroquial del mundo, ante obras de Alonso e Inocencio Berruguete, Juan de Juni, Gregorio Fernández, Pedro Berruguete, Juan de Flandes, el maestro de Palanquinos, un etc. muy largo.

Esto ocurría hace unos años. Cuando los buenos servicios de la Guardia dieron con los cuadros, ¿y los ladrones? Volvimos después del rescate; la alegría saltaba en las pupilas de D. Alejandro, un hombre que morirá feliz cuando vea colocados, de nuevo, los retablos de Berruguete, en las hornacinas aún vacías.

Jacinto MONTES BARBERO

Dr. JULIO AGUADO MATORRAS
ESPECIALISTA EN MEDICINA Y CIRUGIA DE LA MUJER
PARTOS
CONSULTA: Mañanas a las 13 horas. Tardes, previa petición de hora. Colón, 55, 2.º — Teléfono 74 88 22
Operaciones y urgencias: Clínica de la Cruz Roja. - Telf. 72 41

ALFONSO GONZALEZ RUIZ
CLINICA DENTAL — RAYOS X
Don Sancho, 11, 1.º - D.
Horas de 11 a 1
Tardes: Previa petición de hora. — Teléfono 74-01-40

CENTRO DE EDUCACION MATERNAL
—DR. PAJIN—
Ginecólogo
—CARMEN GIRALDA—
Matrona-Fisioterapeuta
PREPARACION PRE-POST PARTO
Colón, 33 - 2.º - C. Teléf.: 740759 PALENCIA

M.C.D.2022

DESDE CARRION DE LOS CONDES
BAJO EL DENOMINADOR COMUN DE LA CULTURA

Curiosa (y afortunadamente), nuestro semanal comentario gira en torno a temas que de una manera más o menos directa tocan el campo cultural.

¿COLECTIVO CULTURAL CARRIONES?

Lo ponemos entre interrogantes porque aún no se ha dado el paso definitivo. En nuestra reseña anterior dábamos cuenta de las dos reuniones que todas las entidades culturales y deportivas carrionesas habían mantenido para formar una asociación que las aglutinara a todas, sin merma, no obstante, de la autonomía y forma de ser de cada una de ellas. Anunciábamos también la posible visita de la ilustrísima Delegada Provincial de Cultura para un cambio de impresiones sobre el tema. Pues bien; ésta se llevó a efecto el pasado día 14. Con la presencia de doña Cecilia Fernández, se plantearon todas las cuestiones de más interés y las acciones a realizar para que el proyecto siga adelante y diera todos sus frutos en un horizonte común, compuesto y alimentado por los grupos de cultura que en la ciudad existen. Al final de la reunión, la conclusión fue ésta: Los representantes de los diversos grupos darán cuenta de lo tratado a sus respectivos miembros y una vez conocido el criterio de los mismos, comenzará la elaboración de unos Estatutos por los que podía regirse este Colectivo Cultural Carrionés (C. C. C.) al que antes señalábamos entre interrogantes y del que esperamos una respuesta positiva. La idea merece la pena. Hacemos votos porque los dirigismos y paternalismos no surjan y dén al traste con el fruto de esta encomiable ilusion.

NUEVA ACTUACION DE LA CORAL CARRIONESA

El pasado domingo y con motivo de los actos provinciales de la Campaña contra el Hombre, Manos Unidas, nuestra Coral intervino en el Cine Rey Don Sancho de la capital. Esto, así dicho, no es noticia y a uno se le puede tachar de poco original. Pero no se trata de la noticia periodística, del affaire sensacional. Se trata ni más ni menos, de la satisfacción que se siente cuando las voces de nuestra patria chica resuenan por esos escenarios de Dios y reciben las ovaciones del público. Se trata de airear lo que por acá tenemos y lo que se fragua en el encuentro sacrificado que estalla por encima de la monotonía de los días y las costumbres.

En dicha intervención la Coral Mixta Carrionesa interpretó «El rengue», «Canción de ronda», «La moza de Camasobres», «Con que larga ausencia». «En lo alto de aquella montaña», «Como retumba el pandero», finalizando con ese postre exquisito que deja almíbares en el oído: «Castellana».

Quizás este último párrafo sea la verdadera noticia de cara a la «prensa», aunque para nosotros lo bueno es que la Coral Carrionesa ha contribuido a los fines de esta Campaña contra el Hambre, ofreciendo su donativo vestido de pentagrama. Así; ni más ni menos.

ESCUELA DE PADRES

Una nueva clase se impartió el pasado domingo, dentro del ciclo que se viene realizando. Y decimos «clase» porque hubo participación (que no presencia física y asentimiento). El tema: La educación de los hijos. Interesante planteamiento y conclusiones aplazadas para un próximo encuentro en el que se concluirá el test iniciado en esta sesión. Que ¿qué tiene que ver esto con el ambiente cultural de la crónica? Pues... si educar a los hijos en este tiempo de emancipación prematura, de peligros disfrazados de color de rosa, y hacerlo de una forma ajena al autoritarismo, no es un arte... ¿Y el arte no es cultura?

DOS NOTICIAS DE LA PRENSA

De la Prensa se toman y a la Prensa se remiten. En el número correspondiente al día 16, aparece un artículo de Jaime García Reyero titulado «Movimientos poéticos palentinos». Dentro del panel de las musas consagradas, aparece una mención dedicada al grupo de poesía «Pámpano» de Carrión, donde velan las armas del verso un grupo de jóvenes y menos jóvenes en su afán humilde y con los resortes de la sinceridad y la entrega puestos en la verdadera fantasía que todos llevamos dentro y que sólo unos pocos pueden o se atreven a escribir.

La segunda noticia aparece el día 18. La Delegación Provincial de Cultura anuncia la puesta en marcha de nuevas «Misiones Culturales» y esta vez dedicadas a la pintura. Una magna exposición itinerante expondrá los lienzos en Palencia, Carrión y Dueñas. Se trata de 160 cuadros de diferentes épocas y estilos además de unas interesantes conferencias sobre el tema. En nuestra ciudad se desarrollarán entre los días 25 al 29 de marzo. De momento la noticia jubilosa está ahí. De su desarrollo y puesta en práctica se ocupará una comisión que el Ayuntamiento designará para que cuide y programe estos acontecimientos y lleguen a todos en el mejor ambiente posible.

Y esto es todo. Todo el condimento de unos días y de unos hechos pasados y venideros. Todo está en la sazón de unos cuantos en ofrenda para los demás. La cultura predomina nuestra reseña y en ella van nuestros deseos con la esperanza de que un pueblo que figura en los anales de la historia no naufrague en el sueño de «sus laureles».—El Corresponsal, **Luis A. Gutiérrez.**

CRONICA DE AGUILAR DE CAMPOO

* *"BLOMDIN NIAGARA" EN EL COLEGIO SAN GREGORIO*
* *MONTERIA: LA CAZA DEL JABALI*
* *PRIMER CAMPEONATO DE INVIERNO DE FUTBOL-SALA*

CAMPAÑA CULTURAL EN EL COLEGIO SAN GREGORIO

En la noche del viernes, día 15, a las 8,30, organizado por la Delegación de Cultura Local y por el Teatro Cámara, de Madrid, fue representada la obra «Blomdin Niágara», obra de teatro moderno, con espectacular puesta en escena, que fue calurosamente aplaudido por el gran número de jóvenes que ocupaban la sala, juntos con sus profesores, por lo que resultó un franco éxito.

MONTERIA. — LA CAZA DEL JABALI

A las 8,30 de la mañana del mismo viernes, salían los grupos o cuadrillas de cazadores de Aguilar y Barruelo, hacia el monte de «Amaya», fronterizo con las provincias de Burgos y Santander, en un día de sol espléndido, con quince escopetas y las jaurías de perros correspondientes, regresando a las ocho de la noche y sobre la cubierta del «jeep», traían cuatro magníficos ejemplares de jabalíes con un peso de 40, 60, 80 y 100 kilos, poco más o menos y además un zorro. También vieron lobos a distancia, que intentaron seguir, pero no pudieron darles alcance. Venían contentos y satisfechos por la caza obtenida y además por el tiempo tan bueno que hacía.

En la mañana del sábado, otras cuadrillas o grupos de cazadores de Aguilar «Los Turrunteros», Salinas de Pisuerga y Quintanaluengos dieron la batida con doce escopetas y la jauría correspondiente, en el monte de «San Mamés de Zalima» y en las cercanías del Pantano, también con buen resultado, pues consiguieron tres, por los certeros disparos de Silvino, de José Roldán y de César López, y pesos que oscilaron de 50 a 90 kilos y además dos zorros; por la noche y en el Caseto de Villanueva de la Torre, hicieron la cena, invitando a los mozos de Becerril, Lomilla y Foldada, que, sin duda alguna, tomaron también parte en la batida. A todos, nuestra más cordial enhorabuena.

PRIMER CAMPEONATO DE FUTBOL-SALA

El domingo a la mañana, fue domingo de sol, alegría y deportividad, pues simultáneamente se jugaba en tres campos a la vez: en la Ciudad Deportiva, Colegio Nacional de «El Soto» y en el Polideportivo, de la Escuela Nueva de «Formación Profesional», el campeonato de invierno de fútbol-sala, en el que toman parte tres equipos de Mataporquera y once de Aguilar.

Este domingo era ya la cuarta jornada, que ha ido despertando gran interés y a la hora de los encuentros era mucha la gente que acudía, viéndose bastante animación por el día tan bueno que hacía a través de los campos del Paseo de «El Soto».

Encabeza la clasificación el equipo «Cantabria», con 8 puntos, en las cuatro jornadas celebradas.

En la tarde hubo fútbol en partido amistoso a las cuatro y cuarto, en la Ciudad Deportiva, entre el C. D. Aguilar y una Selección de Cervera, ganando Aguilar por 4-0. Animación se veía, pues la tarde era francamente buena, casi primaveral y gustaba el aire puro del campo.

El Corresponsal y Cronista de la Villa, Aniano Fontaneda

NOTICIAS DE OSORNO
La Biblioteca Municipal: entrevista con la Directora del Centro Coordinador

La Biblioteca Municipal "Torres y Almunia", fue una de las bibliotecas pioneras en la provincia de Palencia. Pero pionera en cuanto a ser de las primeras que se formaron, no en cuanto a funcionamiento.

Por diferentes causas, ha estado poco menos que abandonada a lo largo de los años. A la hora de echar las culpas, unos las dirigían a la poca atención recibida de Palencia, otros decían que era el Ayuntamiento, etc. Pero la realidad es que no se hizo hasta este momento lo más mínimo por parte de nadie para solucionarlo.

Por ello, y para pedir una serie de aclaraciones de lo que hasta ahora fue y lo que a partir de ahora va a ser la Biblioteca, me he puesto en contacto con la directora del centro coordinador de bibliotecas doña María Victoria Sanz, una mujer sincera y sencilla que me atendió con simpatía y naturalidad.

A ella la hice una serie de preguntas:

—¿Cuál ha sido la causa del abandono de la Biblioteca Municipal en los últimos años?

—Creo que en primer lugar la falta de encargado. Y esta falta viene dada por la desasistencia de todo tipo hacia el encargado por parte de los Ayuntamientos anteriores. No se les pagaba, o se les ofrecía a dichos encargados cantidades de dinero irrisorias.

—Es decir, que los presupuestos para su funcionamiento vienen dados por parte de las corporaciones municipales, ¿no es así?

—Efectivamente. Este centro coordinador se encarga de mandar con toda serie de libros necesarios, de realizar alguna actividad en contacto con la junta para biblioteca que debe de formarse, etc. El Ayuntamiento, según los estatutos que rigen el funcionamiento de las Bibliotecas Municipales, deben encargarse de su mantenimiento. Es decir, buscar y pagar un encargado, gastos de luz, calefacción y limpieza.

—Siempre desde Palencia se ha dicho que Osorno posee una sensacional biblioteca, pero los osornenses a la hora de buscar un libro se encuentran con que son bastante atrasados.

—Si por atrasados entendemos que faltan libros de los que estos últimos años se han publicado o han empezado a leerse, efectivamente está atrasada. Pero esto es porque no ha funcionado como biblioteca en los tres últimos años, ya que aquí en Palencia teníamos verdaderos lotes de libros para mandarles a Osorno. En concepto, había acumulados más de 600 libros.

—No sé si sabrás que hay muchos estudiantes de BUP, Formación Profesional y EGB, que o bien estudian en Osorno o van y vienen a diario a los Institutos y centros de Carrión y Saldaña, donde se desplazan. Ellos naturalmente necesitan libros de consulta.

—Bien, eso una vez puesta en marcha de nuevo la biblioteca, sería cuestión de hacer una lista de libros que necesitan. Desde aquí no se pondrá ninguna objeción.

—Esta biblioteca, con motivo de la formación del hogar de la tercera edad, parece ser que la Delegada de Cultura la quiso llevar allí, y que usted no estaba muy conforme.

—Efectivamente. A mí me parece fenomenal que los ancianos tengan una serie de libros y revistas en su local para que no se tengan que desplazar. Pero la biblioteca pública es también para jóvenes, y quizás hubiera surgido algún problema al entrar en su local de continuo personas a leer.

—¿El Ayuntamiento de Osorno está actualmente colaborando?

—Bueno, no se están oponiendo. Y digo ésto porque en algún pueblo de la provincia, sus corporaciones se han pronunciado en contra a colaborar. Pero la colaboración del Ayuntamiento de Osorno se verá a la hora de estudiar presupuestos para el mantenimiento de la biblioteca, aunque creo que no existirá ningún problema.

—¿Qué plan de trabajo se está realizando para esta nueva puesta en marcha de la Biblioteca y para cuándo se podrá abrir?

—Se está pintando el local; gracias a la colaboración de los ancianos de Osorno y se han puesto nuevas y modernas estanterías por un valor de 100.000 pesetas. Al próximo año se cambiará también todo el mobiliario. Lo más inmediato es que iré esta semana a ordenar los libros, hacer fichas, enseñar el funcionamiento al nuevo encargado, etc. Después de este ordenamiento de los libros y cuando funcione la calefacción se abrirá. Creo que puede ser de inmediato.

—Antes hablaba de una junta pro biblioteca, ¿qué es ello?

Es como una directiva encargada de resolver los problemas que conciernen a la biblioteca, de realizar actividades, de coordinar, etcétera. Y la componen de 5 a 7 personas, presididos por el alcalde y del encargado. El primero actuará de presidente y el segundo de secretario.

—Para finalizar, en el caso de que después de todos estos esfuerzos que están realizando desde Palencia, el funcionamiento fuera tan negativo como hasta ahora, ¿qué medidas se tomarían?

—En primer lugar creo que funcionará bien. El principal punto a tratar es el del encargado. Si este no recibe su dinero, si no se paga la calefacción... en definitiva si volvemos a estar como al principio, entenderé que o no se desea la biblioteca o hay una apatía total hacia ella. Entonces no quedaría otro remedio que llevarnos la biblioteca. Pero, sinceramente pienso que no sucederá.

Bueno, queda todo dicho. A la directiva del centro C. de Bibliotecas, se la ve con ganas de solucionar este problema. El Ayuntamiento de Osorno estoy completamente seguro que va a colaborar al máximo. Entre ellos, está realidad cultural de Osorno, va a comenzar después de muchísimos años a ser auténtica realidad. Que sea verdad.

El Corresponsal,
Carlos MARTIN SANTOYO

D. TOMAS MIGUELEZ BUSTAMANTE
CIRUJANO

COLOMAN CASASNOVAS
MEDICINA Y CIRUGIA DE LA MUJER, PARTOS
Horas de consulta: de 12 a 2, excepto sábados
Teléfono 74 24 18 — Plaza S. Lázaro, 2, primero, derecha

CLINICA DENTAL
J. ANAYA
(HORAS CONVENIDAS)
General Franco, núm. 7, 2.ºK. Teléfno 74-48-60

D. ANGEL CASAS
MEDICINA INTERNA
Consulta, previa petición de hora
Mayor, 3 Tlf. 74 39 35

Dr. MARTIN BENITO
MEDICO DENTISTA
Cirugía oral - Implantes - Trasplantes - Reimplantes - Tratamiento conservador exclusivamente.
Calle Mayor, 166. Pedir hora

Dr. D. J. Montoro
OCULISTA
Consulta de 4 a 7
Previa petición de hora
Plaza San Lázaro, núm. 2
Teléfono 74 - 48 - 79

Julio G.ª Puente Llamas
CONSULTA PREVIA PETICION. BECERRO DE BENGOA, 24

J. M. Miguel Marcos
CORAZON Y PULMON
Consulta diaria, excepto sábados. Pío XII, 3, sexto A
Teléfono 74 09 45

M.C.D.2022

GUARDO

LA COMPAÑIA MADRILEÑA "RETABLO" ACTUO EN LA CAMPAÑA DE DIFUSION TEATRAL

El pasado día 14, la compañía teatral de Madrid, "Retablo" puso en escena la obra de Lope de Vega "Castigo sin venganza". Y al día siguiente, la obra vanguardista «El vodevil de la pálida, pálida, pálida rosa", de Romero Esteo. Estas dos representaciones estaban programadas para la campaña de difusión del teatro patrocinada por el Ministerio de Cultura en colaboración con el Consejo de Castilla y León.

El primer día acudió poco público a ver en el cine Bravo la obra de Lope de Vega. No llegaron a 200 personas. Fue una pena, pero el día —San Valentín—, no era el más indicado. Después el rollo ese de los bonos que había que retirar del Ayuntamiento para obtener un 50 por 100 desconcertó a mucha gente.

"Castigo sin venganza" gustó al poco público. Más que la obra gustó la interpretación de la Compañía de Carmen de la Maza y dirigida por José Díaz. Una representación perfecta. Unos papeles magníficamente llevados. Mermó el pobre decorado, pero el escenario del cine Bravo no da más de sí y no permite apenas nada. Muchos echamos de menos el "Valdehaya" y su soberbio escenario. Al final los aplausos se prolongaron merecidamente.

En "El vodevil de la pálida, pálida, pálida rosa" ya hubo más gente, allá medio cine. Sin embargo, la obra no acabó de convencer a nadie y no gustó. Si el día antes la gran actriz Carmen de la Maza brilló y se lució en el papel de "Casandra", esta vez se quedó corta en el personaje de esposa repleta de amantes .Hay que tener en cuenta que Carmen de la Maza es una actriz dramática y no le van los papeles donde hay que decir payasadas y enseñar la pantorrilla. La obra en sí divirtió al público, que se rio con los ripios, algunos ademas de rebuscados, subidos de tono o groseros. Demasiado ripio, demasiado "cacao", demasiado "pálida", demasiado "chocolate" y demasiados "tambores" con palabrería sin ton ni son, con gritos por doquier y enredos facilones. Al final, una "locada" fuera de lugar. En resumen, una ensalada de payasadas con golpes, alguno ironía o algún chiste que se les veía venir.

Hay que reseñar la buena iluminación y juego de luces y la ambientación musical.

Por lo tanto esta I campaña de difusión teatral para Guardo —y me imagino que en los demás sitios ocurra otro tanto— no ha dado todo lo que se esperaba. Por un lado la elección de las dos obras que —según la opinión de la mayoría —no son las adecuadas para ir por los pueblos donde no hay teatro, donde apenas se conoce el teatro. "Castigo sin venganza" es una gran obra pero no para provincias. Hay otras obras clásicas que hoy dicen más que ésta. Y de "El vodevil de la pálida, pálida, pálida rosa" es mejor no hablar. Así, no se puede promocionar el teatro. Y menos con el rollo de los bonos: si se subvenciona, se ponen las entradas a un precio módico sin más ni más, y no se hace al público ir y venir para sacar la entrada.

En fin, otra vez será. Lo que hace falta es que abunden estas campañas de promocionar el teatro, que se elija mejor el repertorio de obras y que las buenas compañías, de vez en cuando, se den un paseillo por las provincias a respirar el aire de los pueblos. Esto puede ser saludable para todos, en especial para el decaído teatro actual y para el paro existente entre los actores.

EL CORRESPONSAL

CENTRO DE PSICOTERAPIA
PSIQUIATRIA Y PSICOLOGIA
Psicoanálisis, Psicoterapia individual y de Grupo.
Alteraciones del lenguaje y de la psicomotricidad.
Para solicitar entrevista de 10 a 13,30. Telfno.: 74 64 79.
Calle Capitán M. Calleja, núm. 18-2.º-Dcha.

Dr. PABLO MARTIN ALVAREZ
MATERNOLOGO DEL ESTADO POR OPOSICION
Partos, Ginecología, Cirugía de la mujer, Esterilidad
CONSULTA: Previa petición de hora
Calle Teniente Velasco, núm. 17 - 1.º
Teléfono 72 - 26 - 38 PALENCIA

FRANCISCO PRIMO HERRERO
—Neuropsiquiatría—
Consulta previa petición de hora
Plaza de San Lázaro, 4-4.º, izquierda. Teléfono: 72 49 95

DOMINGO MATOS URBINA
Tratamiento médico y quirúrgico de las enfermedades de los vasos sanguíneos y linfáticos
(VARICES, TROMBOSIS Y EMBOLIAS ARTERIALES Y VENOSAS...)
CONSULTA: De 3,30 a 5,30. (previa cita)
Calle Mayor, 80, cuarto, A. Teléfono 74-66-57

Dr. ENRIQUE DE SOTO TOLEDANO
GARGANTA, NARIZ, OIDOS
Consulta diaria, de lunes a viernes, de 4 a 8 tarde
(Previa petición de hora)
Avda. José Antonio, 20, 5.º derecha. Tlfno. 72 63 83 — PALENCIA

ASTUDILLO

AÑORANZAS, CON "MATA-HARI" AL FONDO

Leímos en DIARIO-DIA el reportaje, interesante, de «Kar-Nar», sobre la Mata-Hari.

Por el curso 1914-1915, cursando la carrera en Madrid, con otro pupilo, de Derecho, caíamos en el Hotel Palace, entonces muy moderno.

Tenía, en el piso bajo, un salón espacioso, con decenas de mesas de billar y ocupamos una, que visitábamos a diario.

Cualquier día, también, un «mirón» presenciaba nuestro juego. A fuerza de contactos le invitamos a jugar con nosotros. Era francés y se nos tituló como el «Conde de la René». Por cierto que se desconcertaba cuando, al terminar la partida, llamábamos al camarero para que nos trajera la palangana con agua y la toalla; al día siguiente; la jofaina y el pañomanos y se volvía loco con esta paridad de palabras, aplicable a la misma cosa. Así, con algo de picardía, le mostrábamos la riqueza de expresión de nuestro idioma que él, nos decía, estaba aprendiendo.

Cierta noche, porque el «Conde» hizo una reverencia muy significativa, nos fijamos en la entrada de una señorita elegantísima y alhajadísima. Se repitió una y otra noche aclarándonos que era la artista Mata-Hari, cuando al entrar se acercaba a ella y hablaban unas palabras. Uno y otro día se repetían las visitas y los breves contactos. También, cualquier día, ante la proximidad del fin de curso y los exámenes, dejamos las partidas del Palace y a estudiar se ha dicho.

Al curso siguiente habíamos cambiado de patrona los dos amigos, pero nos encontramos surgiendo a la par la siguiente pregunta: ¿Sabes que a la amiga del Conde de la René, a la Mata-Haria, la han fusilado por espía en Francia?

Pobre artista enjoyada y bella; la historia va a descubrir que su caída ante el paredón, fue un error político. ¡¡Tantos en las guerras!! ¿Y qué sería y quién sería el Conde de la René? ¿Y cómo se iba a figurar la Mata-Hari que al entrar en el Palace se ponían en alto los tacos de las mesas de billar, que su fin iba a ser tan humillante?

Maravilla d'Artagnnan

CRONICA DE DUEÑAS

Se llevó a cabo, con éxito, "la Campaña Contra el Hambre"

Un año más la presidenta local doña Natividad Gallego de Redondo y un grupo de señoras de la localidad, se han puesto en movimiento —santo movimiento— para organizar la «Campaña contra el Hambre», con el fin de que las gentes de la ciudad contribuyan con sus aportaciones a erradicar —en parte— la pobreza, el hambre, la injusticia, la apresión y las violencias.

Pues bien, para allegar fondos y enviarlos a la organización de la «Campaña contra el Hambre» de Palencia, hubo el siguiente movimiento:

Se desplazaron a esta ciudad la presidenta de la Campaña y otras señoras de la capital, para dar una interesante charla, al final de la cual se pasaron unas diapositivas, sobre importantes aspectos de la Madre Teresa de Calcuta.

También se ha proyectado la película «Gente Maravillosa», que fue del agrado de los asistentes.

Lo recaudado en las colectas llevadas a cabo en todas las misas de un domingo, también ha sido destinado a la Campaña.

No podía faltar la ya tradicional rifa que se organiza todos los años, a base de donativos, entre los que destacan una magnífica acuarela del pintor palentino Meneses, que todos los años regala a tal fin y un reloj de la Casa «Otero».

A propósito y para conocimiento de los agraciados, damos a conocer los números premiados:

1.º Acuarela de Meneses, número 1.918.

2.º Reloj de la Casa Otero, número 3.046.

La presidenta local de la Campaña y las señoras que han intervenido, han manifestado su satisfacción por el favorable resultado y agradecen a los RR. PP. Franciscanos, Centros de Enseñanza, Empresa GIL y al pueblo en general, su generosa aportación y colaboración, que vendrá a aliviar —en parte— el pavoroso problema del hambre reinante en los países tercermundistas.

Julio ECHAZARRA MELGOSA

ALBERTO RAMOS FERNANDEZ
ESPECIALISTA EN ENFERMEDADES DEL CORAZON
POR EL INSTITUTO NACIONAL DE CARDIOLOGIA DE MEJICO
EXPROFESOR DE CLINICA CARDIO-VASCULAR DE LA UNIVERSIDAD NACIONAL AUTONOMA DE MEJICO
Consulta: 4 tarde, previa cita.
Calle Teniente Velasco, 16-3.º, A. Teléfono 722472. PALENCIA

DESDE LA MONTAÑA PALENTINA

LA CONTAMINACION EN LAS COMARCAS DE GUARDO Y VELILLA DEL RIO CARRIÓN

Sigue la sucia y nefasta contaminación cayendo sobre nuestros pueblos, campos, sembrados, ríos, arroyos, montes y sembrados.

Se preguntan los comarcanos montañeses palentinos de a pie, ¿dónde viven aquellos políticos, que nos ofrecieron el oro y el moro, a fin de que les diésemos los votos para lograr su triunfo, que no ven ni palpan tan hedionda contaminación, soportada sobre viandantes caminantes, con coche y sin él; que no controlan estos males que nos aquejan dichos contaminentes? Suponemos que sus representantes que viven con nosotros, ya les habrán informado de nuestros sufrimientos contaminados; entonces, ¿qué hacen que no se atreven a poner en práctica sus deseos de ayudar a los que les dieron sus votos?

No, no se han muerto, no, ni tampoco les deseamos mal alguno; pero sí que les exigimos que cumplan sus promesas, o de lo contrario que no ofrecieran lo que no podían dar; por ser la mayor influencia de sus logros estratégicos. No vieron cómo el día 28 de noviembre de 1979 permanecía una gran capa de contaminación sobre los pueblos de Velilla del Río Carrión y Guardo, que daba pena el contemplar tan grandes males para personas delicadas como sanas; era de verdadera pena ver caer aquella contaminación, soportándole los convecinos de ambas localidades.

Ni ICONA tampoco se apercibe que los montes se contaminan, ríos, arroyos, arroyuelos, fuentes, abrevaderos.

Es menester que esos políticos salgan y pisen nuestros campos, montes y sembrados, para que vean que es necesario poner remedio a tales enormes males.

Que enfermos y sanos velen por su interés por evitarlo; que tomen ejemplo en otros lugares muy lejos de esta Montaña Palentina, que vayan a La Robla y verán cómo se ha puesto remedio a la contaminación. ¿Quién ha dicho que no se puede evitar?

Se ha dado varias veces la voz de alarma, sobre la contaminación de la preciosa comarca de Guardo - palentina, comarca de Velilla del Río Carrión y Guardo, a fin de que se eviten unos males tan enormes, como los que proporcionan los contaminantes sobre dichos parajes, muy aptos para albergar a propios y extraños que pululen sobre la misma, en cualquier época del año, por sus paisajes, sus monumentos artísticos, la belleza que proporciona la naturaleza, el turismo que se puede desarrollar sobre los lugares en cuestión, los deportes de caza, pesca, y muchas industrias que permanecen dormidas y diseminadas por la geografía de las localidades citadas y sus comarcas; pero ante la contaminación existente, nadie se atreve a buscar cobijo en los parajes de la misma, a ser a muchos kilómetros alejados de las industrias contaminadas.

No se puede echar la culpa entera sobre nuestras autoridades locales, hay que exigir «de arriba».

Confiemos que a ejemplo de otros lugares, se ponga el inmediato remedio firme, para que no se siga contaminando a nuestros enfermos, o sanos, ni tampoco a nuestros ganados, campos, montes y sembrados, a nuestros ríos ni a la fauna cinegética, todo ello contribuye al erario público en gran escala. Confiemos una vez más en que haya solución pronto.

Juan Díez del Collado

249 plazas-Desde 18 años-Sobre 1.000.000 PTS. AÑO

Oposiciones LIBRES para SECRETARIOS DE AYUNTAMIENTO DE 3.ª CATEGORIA.—AMBOS SEXOS.—Edad, de 18 a 60 años.—Título: Bachiller Superior o equivalente.—NO SE PIDE MECANOGRAFIA, NI CALCULO, NI CONTABILIDAD.—Programa de 116 temas (todos de Derecho) que puede preparar en su domicilio con nuestros Textos.—Desempeñan cargos de jefatura, desde su ingreso, en Municipios de hasta 5.000 habitantes.—ELEVADA RETRIBUCION, sobre 1.000.000 pts., pudiendo superarse esta cifra.—¡GRAN EXITO DE NUESTROS ALUMNOS EN LA ULTIMA CONVOCATORIA! Con la información remitimos relación de nuestros alumnos aprobados.—¡EXCEPCIONAL OPORTUNIDAD!—Instancias hasta el 6 de marzo.—Pídanos URGENTE (acompañando 30 pts. en sellos de Correos). Programa con impreso oficial de instancia y amplios informes.—Diríjase a
JURISPERICIA, Jardines, 3.—MADRID-14.

M.C.D.2022

DESDE HERRERA DE PISUERGA

MIERCOLES DE CENIZA.-EXPOSICION.-SE PREPARA YA EL FESTIVAL DEL CANGREJO PARA EL PRIMER DOMINGO DE AGOSTO

Exposición de escayolas y trabajos en papel Marchee del curso de Decoración, en el salón de exposiciones de la Biblioteca Pública Municipal, de Herrera de Pisuerga. El curso, de noviembre a febrero, fue dirigido por la profesora Heliodora Martínez Cuadrado.
(Foto ANTONIO)

MIERCOLES DE CENIZA, EN HERRERA, E INICIO DE LA CUARESMA 1980. — Febrero: el mes más corto, cierto, pero que está pasando con rapidez asombrosa, sin que este año, haya hecho honor a su fama de mes loco, ya que, en general, ha sido un mes de días apacibles, soleados, primaverales, lo que ha permitido gozar del campo y de todos los encantos de la Naturaleza.

En estos días, las lluvias han hecho su aparición, siendo muy bien recibidas por los beneficios que proporcionarán a la agricultura y a nuestros embalses y cauces fluviales.

Pero febrerillo, el mes más corto de días, aunque este año por ser bisiesto, nos brinda con un día más de corretaje, tiene trascendencia enorme en la vida espiritual, porque está situado en plena actividad penitencial y religiosa de la Cuaresma.

Han sido muchos, en efecto, los fieles que acudieron el miércoles de ceniza —iniciación de la Cuaresma—, a la iglesia parroquial a recibir la ceniza, que nos recuerda lo que somos y lo que hemos de ser —polvo y en polvo nos hemos de convertir—; muchos los fieles que quisieron vivir este misticismo sagrado.

Y como la Cuaresma es tiempo de penitencia, de recogimiento, de elevación espiritual, la parroquia **de Herrera ha multiplicado los** cultos y así, durante la misma, por la tarde se celebrarán:

Lunes, miércoles y jueves: Rosario, santa misa y catequesis.

Martes y viernes: Viacrucis y santa misa.

Sábado: Rosario, sabatina, Salve y santa misa. La hora de comienzo de los cultos es la que viene rigiendo.

En los domingos, los cultos no varían.

ACTIVIDADES DEL CENTRO SOCIAL DE HERRERA DE PISUERGA. — A su debido tiempo, dimos cuenta de la inauguración de una exposición de los trabajos realizados en el Curso de Decoración por las alumnas del Centro Social, que aquí funciona, y que ha tenido lugar en la Sala de Exposiciones de la Biblioteca Pública Municipal, «Duque de Frías», de esta ciudad.

Pues bien: esta magnífica exposición fue clausurada el pasado lunes, día 18 de los corrientes. Han sido muchas las personas que la han visitado, elogiando los trabajos exhibidos.

A las muchas felicitaciones y enhorabuenas recibidas por profesoras y alumnas, unimos la nuestra sincera y cordial.

Ha dado comienzo un nuevo curso de Manualidades y sigue abierta la matrícula del Curso de Corte y Confección, que dará comienzo el 3 del próximo mes de marzo.

Todos los sábados, a las 7,45, se proyecta gratuitamente en el salón de actos de la Casa de la Cultura una película.

En la última semana del mes de marzo se celebrará —también en el salón de actos de la Casa de la Cultura—, una Semana Homenaje a nuestros Mayores, según programa que daremos a conocer.

Otros actos culturales y recreativos serán organizados por el Patronato de la Biblioteca Pública, de los que, asimismo, informaremos a nuestros lectores.

JUNTA DEL CENTRO DE INICIATIVAS Y TURISMO LOCAL.— El pasado sábado, día 16 del actual mes de febrero, celebró junta ordinaria el Centro de Iniciativas Turísticas local.

Fueron muchos e importantes los asuntos tratados, pero se inició ya la preparación del IX Festival Nacional de Exaltación del Cangrejo de Río.

Es prematuro adelantar nada sobre el próximo Festival, pero tampoco es aventurado afirmar que en nada desmerecerá de los hasta ahora celebrados, dado el entusiasmo, dinamismo y capacidad de nuestras autoridades y de quienes están al frente de su organización.

Por hoy —a cinco meses muy largos de su celebración, ya que tiene lugar el primer domingo de agosto—, no podemos adelantar otros pormenores. Tiempo habrá —Dios mediante—, para informar de este Festival, que con tanta expectación e interés es esperado dentro y fuera de nuestra provincia. — M. C.

Dr. D. JOSE LUIS ALONSO TRECEÑO
Jefe del Servicio de Otorrinolaringología de la Residencia Sanitaria "Lorenzo Ramírez"
GARGANTA, NARIZ, OIDOS
Consultas tardes: 4 a 5'30, previa petición de hora
Teléfono 74 53 79 Calle Mayor, 166, 3.º - B

CLINICA DENTAL
DR. G. VEGA MARTINEZ
Médico Odontoestomatólogo
Consulta: Mañanas, de 10 a 11'30 horas. Tardes, horas convenidas
Miguel Primo de Rivera, 3, 2.º - A
(frente Jardinillos Estación)
Teléfono 74 22 29

JOSE V. LEON GARCIA
DEL INSTITUTO PROVINCIAL DE OBSTETRICIA Y GINECOLOGIA DE MADRID
Cirugía y medicina de la mujer
Partos y esterilidad.
Consulta diaria de 12 a 2, previa petición de hora
Avda. José Antonio, 20, entreplanta. — Teléfono 72 [illegible]

M.ª ANGELES FERNANDEZ APARICIO
GINECOLOGO. MATERNOLOGO DEL ESTADO. ESPECIALISTA EN BIOLOGIA DE LA REPRODUCCION HUMANA Y PLANIFICACION FAMILIAR.
HORARIO DE CONSULTA: 12 mañana, previa cita.
Calle Teniente Velasco, núm. 16 - 3.º, A. Teléfono 722472

Dr. EMILIO MARTINEZ CRESPO
ESPECIALISTA DE SISTEMA NERVIOSO
ELECTROENCEFALOGRAFIA
Consulta diaria de 1 a 3 y de 4 a 8 tarde
(Previa petición de hora)
Teléfono 72 - 01 - 35 José Antonio, 20. entreplanta PALENCIA

Fiesta campera en "La Cigoñera"

"EL VIDRIALES" LIDIO DOS NOVILLOS

El domingo día 17 del presente volvió a sonar el clarín en la ganadería «La Cigoñera», de Carrión de los Condes, de la ganadería de los Caminero, con motivo de la entrega de trofeos del tercer campeonato de mus del mesón «Bodegón», del que es propietario el novillero «Vidriales».

Durante la muy soleada mañana se lidiaron dos vaquillas por los participantes del campeonato de mus, donde no faltaron los quites y otras genialidades en los desplantes y suerte de banderillas, suerte esta que tuvo que pedir ese alegre aficionado y temperamental hombre que es el «El Afilas».

En la parte seria se lidiaron dos novillos con mucha casta y bravura por «El Vidriales». Toda una serie de pases nos regaló este novillero: manoletinas, verónicas, delantazos, naturales y hasta la suerte del volapié a cuerpo descubierto.

Con mucha fuerza encontramos «Al Vidriales» y mucho sitio en la plaza y es que, claro, nos confesó que ha estado entrenando durante todo el invierno, ya que comienza la temporada en marzo en las Islas Canarias, donde tiene firmadas tres corridas con novillos, toros y otros muchos contratos por Andalucía; y la gran noticia: quizá en mayo nos lo encontremos en Madrid; por todo ello él ha puesto toda su ilusión en esta temporada.

A continuación, se invitó a todos los participantes a una comida campestre, a base de cochinillo asado y buen vino del país, terminando la fiesta a las cinco de la tarde y dejándonos a todos un buen gusto en el corazón y la boca con un deseo común: suerte, valiente, y a triunfar en el arte.

AUTILLO DE CAMPOS

ACUERDOS DEL AYUNTAMIENTO

Bajo la presidencia del señor alcalde, D. Aurelio Vargas Vargas, celebró sesión el Ayuntamiento. Entre los asuntos a tratar y que se sometieron a votación e informe, hay dos que merecen nuestro comentario y el ser conocidos por cuantos viven en la provincia de Palencia.

Primeramente, se acordó adherirse al proceso autonómico de Castilla y León. Era una consecuencia lógica para quienes conocen la historia de Autillo de Campos y sienten especial fervor por sus antepasados. Esta unión de Castilla y León, tuvo su principio en tiempos de Fernando III el Santo y, lo que es muy de tener en cuenta, nada menos que en Autillo de Campos, ante la imagen de la Virgen que aún se venera en la iglesia parroquial.

Por lo mismo, el peso de la historia, no tanto como las razones de política, obligaban a este acuerdo del actual Ayuntamiento. León y Castilla no deben separarse, por más que algunos leoneses, demasiado amigos del "poder", traten de pedir un León sólo y separado de Castilla.

Felicitamos, pues, al señor alcalde y concejales por este acuerdo, ya que han demostrado su gran sentido político y su amor a la historia, de la que siempre hay mucho que aprender.

Otro asunto a tratar en esta sesión fue: "Informar sobre la construcción de la pared de la Casa Rectoral, el señor alcalde informó sobre la carta remitida por la Excma. Diputación Provincial de Palencia, en la cual se confirma la concesión de las 100.000 pesetas para dicha construcción. Igualmente se acordó que la obra se realice a prestación personal con los vecinos de la localidad".

Este corresponsal da fe de cómo la pared ya está construida, desapareciendo una de las más peligrosas curvas de la carretera. Como también doy fe de esa prestación personal de los vecinos. Cada día iban de tres casas para ayudar al maestro albañil D. Vidal Serna y al peón albañil D. Severiano Verano. Ha sido una manera muy bonita de trabajar el pueblo unido y buscando el bien común.

Con este gran acierto del señor alcalde y con la maravillosa respuesta del vecindario, se han logrado dos cosas: que la pared se edificase en muy poco tiempo y se ahorrasen unos cuantos jornales, quedando el dinero para otros gastos en bien del pueblo.

Por cierto, el señor alcalde me encarga manifieste públicamente el agradecimiento al señor obispo, P. Nicolás Castellanos por la concesión gratuita de unos cuantos metros del corral de la Casa Rectoral. Igualmente agradece a la Diputación Provincial la concesión de las 100.000 pesetas para llevar a efecto la obra. Como, finalmente, agradece el pueblo a don Landelino Villa la concesión de terreno para construir la "caseta" donde los niños pueden esperar la llegada del autobús, que les ha de llevar al colegio de Villarramiel. Ser agradecidos es de espíritus nobles.

El Corresponsal, FERRERAS

DR. MANUEL BUISAN CITORES
PEDIATRA-PUERICULTOR DE LA SEGURIDAD SOCIAL POR OPOSICION
ESPECIALISTA DEL ESTADO POR OPOSICION DEL CENTRO DIAGNOSTICO Y O. T.
ENFERMEDADES DE LOS NIÑOS
Hora de consulta a las 12'30 de la mañana. Previa petición
Calle Martín Calleja, 19, 2.º Teléfono 74 33 18

B. AGUAYO LORENT
TRAUMATOLOGIA Y ORTOPEDIA
CONSULTA: A. Fdez. de Madrid, 6 — URGENCIAS: Clínica Virgen de la Salud
Teléfono 74 73 99

ANTONIO VAZQUEZ CANTERO
MEDICO PUERICULTOR
Otorrinolaringología infantil. AUDIOMETRIA
Hora de consulta: De 10 a 12
Calle Mayor, n.º 3, 2.º - — Teléfono 74 47 18. — PALENCIA

DRA. ISABEL CEPEDA
MEDICO RADIOLOGO
Instalación Telemandada
Entrega de placas en el acto.
Consulta de 12 a 2 y de 4 a 6.
Capitán Martín Calleja, 18, 3.º-B. Telf.: 746016

JOSE LUIS GUTIERREZ HERRERO
MEDICO DIRECTOR DEL SANATORIO PSIQUIATRICO DE SAN LUIS
ENFERMEDADES NERVIOSAS Y MENTALES
Plaza de San Lázaro, 1, 3.º - Izq.
Teléfono 72 28 90 CONSULTA A LAS 2

VENTA DE BAÑOS

VICTORIO MACHO

Algunas veces el corresponsal se sale de los ámbitos que le son marcados por la circunstancia geográfica en la que habitualmente vive para saltar a otros lugares en los que también vive pero no habitualmente.

También es cierto que el corresponsal critica las cosas que ve y que casi siempre que existe una realidad hacia una persona o estructura concreta, suele haber algún pequeño lío, porque la realidad es que muy poca gente soporta la crítica.

Esta vez tenemos que criticar algo que nos ha molestado mucho y nos ha indignado más. Como palentino en primer lugar. Como españoles. Como personas simplemente.

Y vamos al grano.

En estos últimos días hemos tenido la grata sorpresa de ser visitados por un amigo argentino al que hace muchísimo tiempo que no veíamos. El nos hablaba de su Santiago del Estero, de Tucumán, de Buenos Aires. Nosotros quisimos mostrarle todo lo que tenemos por aquí, para que a su regreso fuera hablando de ello. Y pasamos por toda la ruta turística local primero, Basílica, Calabazanos, Trapa, para caminar por la palentina. Torre de San Miguel, Catedral y todos esos rincones que aún quedan en nuestra ciudad sin "urbanizar". Y hubo el deseo de ver Palencia desde lo alto. Y contemplar el Cristo del Otero desde cerca. Y fuimos presumiendo con nuestro amigo del estupendo acceso. Y contándole que desde allí se tiraba el pan y quesillo. Le explicamos el porqué. Y admiramos el Cristo. Y se nos apagó mucho el entusiasmo de

(Continúa en la página siguiente)

M.C.D.2022

VENTA DE BAÑOS

(Viene de la página anterior)

presumir de nada, ante el abondono que encontramos todo aquello.

Pero cuando verdaderamente se nos cayó la cara de vergüenza y el alma a los pies fue cuando a instancias de nuestro amigo argentino fuimos a visitar el lugar de reposo del palentino universal.

La parte de la ermita abierta, la capilla llena de desperdicios procedentes de la destrucción de sillas, cuadros, imágenes y restos de todo tipo normales en un basurero. Por allí había unos chavales haciendo diabluras.

El recordaba que hasta Argentina había llegado el eco del enterramiento de Victorio Macho bajo su Cristo celebérrimo. Y me preguntaba, ¿para esto?

Leímos con mucha emoción la inscripción de la lápida:

Mi última jornada
Aquí a los pies de este Cristo
vino a descansar su autor
el escultor Victorio Macho
XIII-VII-MCMLXVI

Y seguimos interrogándonos. ¿Por qué?

Hablamos con los chavales, incluso recriminándoles que jugaran en aquel lugar, y ¿sabe usted lo que nos dijeron? Pues que quien tenía que evitar todo aquello eran las autoridades.

Y a esas autoridades, los que sean, del tipo que sean, a los que tienen que velar por la limpieza de nuestras cosas, a ellas nos remitimos y les trasladamos la sugerencia de los chicos.

Y les invitamos a darse un paseo por el Cristo del Otero y visitar la tumba de ese palentino universal que fue Victorio Macho.

El Corresponsal

AQUI, ALAR

335 CORREDORES EN UN CROSS ESCOLAR

El sábado pasado vivió Alar un bonito momento escolar cuyo protagonista fue el deporte. Como continuación a la Campaña «Deporte Escolar», se celebró una prueba de campo a través que aportó una inusitada animación a la soleada mañana sabatina.

Aguilar de Campoo con sus colegios: Apostólico «San José», Nacional Comarcal «El Soto», «Nuestra Señora de la Compasión», «San Gregorio» y Formación Profesional. Barruelo de Santullán trajo corredores del Colegio Nacional Comarcal «Nuestra Señora del Carmen» y Formación Profesional. Cervera venía con participantes de la Comarcal «Modesto Lafuente» y los Colegios «Regina Pacis» y «Sagrado Corazón». Herrera de Pisuerga con su Comarcal «Nuestra Señora de la Piedad», así como Alar del Rey con «Miguel de Cervantes». Un total de 335 atletas que participaron en las categorías establecidas en un recorrido nada cómodo en el que los muchachos y muchachas tuvieron que dar la talla.

Las clasificaciones finales quedaron así:

Alevín masculino: 1, Andrés Serna, de «San Gregorio», de Aguilar; 2, José Miguel Fernández, de «San José», de Aguilar; y 3, Manuel Gómez, de «San Gregorio», de Aguilar. El primer clasificado local fue Ignacio Martínez.

Alevín femenino: 1, Nuria Fernández, de «La Compasión», de Aguilar; 2, Grissel Marie García, del «Miguel de Cervantes», de Alar; y 3, Carmen Ramos, de «La Compasión», de Aguilar. Primera clasificada local, por tanto, Grissel Marie.

Infantil masculino: 1, José Angel López Bravo, del Colegio «Nuestra Señora de la Piedad», de Herrera; 2, Javier Nargane[illegible] del Colegio «San José; y 3, Antonio Estébanez, de «El Soto», ambos de Aguilar, siendo el primer clasificado local, Enrique García de Nogales, Colegio «Miguel de Cervantes», de Alar.

Infantil femenino: 1, María del Rocío Aguado; y 2, su hermana María del Mar Aguado, ambas del Colegio «Miguel de Cervantes», de Alar; 3, María Jesús Fernández, de «La Compasión», de Aguilar. Primera clasificada local, pues, María del Rocío.

Cadete masculino: 1, Alberto Aguilar, de «Nuestra Señora de la Piedad», de Herrera; 2, José María Ariño, de la Profesional de Barruelo; y 3, Jesús Marcos, de «San Gregorio», de Aguilar. Primer clasificado local, Ramón Fernández, de San Pedro de Ojeda.

Cadete femenino: 1, María del Mar Caballero y 2, María del Mar Revilla, ambas del Colegio de Formación Profesional, de Aguilar, como de Aguilar sería la tercera clasificada, pero de «San Gregorio», Pilar Jorrín. Mejor clasificada local, Susana Alvarez, de Alar.

Juvenil masculino: 1, Jesús Fernández y 2, José Luis Ramírez, ambos de «San Gregorio», de Aguilar, siendo de Aguilar también el tercero, pero de Formación Profesional, Arturo Calderón. Desierto el local por ausencia de participantes.

Juvenil femenino: 1, Amelia Bajo y 2, Inmaculada Herrero, ambas de «La Compasión», de Aguilar, como de Aguilar sería la tercera, Magali Corada, pero de Formación Profesional, quedando desierto el local por no haber atletas inscritos.

Cabe resaltar lo mucho que se puede hacer en deporte con estos jóvenes atletas, porque los chicos responden, los profesores preparadores también, luchando contra la penuria y el olvido en que se encuentran los centros de los pueblos sobre todo si son públicos.

Trescientos treinta y cinco chicos son muchos participantes y hicieron pensar en el momento inicial que desbordarían las posibilidades de Alar con un recorrido urbano. El recorrido duro, pero bueno para que todos dieran de cuanto pudieran. La organización perfecta, pese a los fallos técnicos de altavoces que redujeron las informaciones a viva voz.

Momento apto para que la Delegación P. del Consejo General de Deportes medite un poco sobre el arbitrario (se nos antoja) sistema de la capital, resulta tanto desequilibrado por aquello de que en la capital no hay desplazamientos que en estos pueblos suben las cuentas al guindo.

Los padres colaboran hasta donde pueden y gracias a entidades y personas entusiastas se pudo dar medalla a los tres primeros clasificados en cada categoría y trofeo consistente en copa al primer clasificado local de cada una de ellas, amén de caramelos a todos los corredores como premio de consolación y por participación y deportividad.

Carnicería Gregorio Mecras, Surtidos del Carmen, Asociación de Padres de Alumnos, Parroquia, Federación de Piragüismo, Banca de Santander, todos colaboraron con el Colegio Local, ¡Gracias!, pues con vuestra aportación, la prueba pudo revestirse de una brillantez y esplendidez extraordinarias, que los ganadores fueron llamados al podium donde fueron recibiendo las medallas y trofeos que habían conquistado.

A. Merchán

COMPRE AHORA

Hasta el 15 de Marzo los Concesionarios Talbot mantienen los precios

LLEVESE UN NUEVO TALBOT 150 Y PAGUELO CON SU COCHE USADO.

SU COCHE DE 1976 Y 24 LETRAS DE

16.780 Ptas.

El importe de las mensualidades es aproximado, dependiendo del estado de marcha y presentación de su coche.

Venga y hablaremos. Hoy mismo.

Le esperan los Concesionarios Talbot.

EL ESPIRITU AUTOMOVILISTA.

TALBOT

M.C.D.2022

La HIPERTENSION, un peligro que no asusta

- En España, sólo el quince por ciento de los hipertensos siguen un tratamiento médico
- Pero la causa mayor de la muerte en el mundo occidental es precisamente la HIPERTENSION
- Las principales causas de la HIPERTENSION son el factor hereditario, la mala alimentación, el alcohol, la obesidad, y los problemas sociales de todo tipo

Libro importante para esta década que acabamos de comenzar es el titulado «Hipertensión-80», resultado de un estudio sociológico llevado a cabo por el Gabinete Bernard Krief Consultant, con el apoyo de la Liga Española para una lucha contra la Hipertensión, y dirigido por Bernardo Rebasa, profesor de Sociología de la Universidad Complutense de Madrid.

Este estudio se ha realizado sobre una encuesta a los médicos y a un número considerable de enfermos hipertensos directamente. Sus revelaciones no sólo son importantes y atractivas, sino que van a resultar de una gran utilidad a la hora de poner en práctica una política médica sobre el tema.

Cinco millones de hipertensos

Según los datos del estudio en España puede haber cinco millones de hipertensos, aunque sólo un millón conocen su enfermedad. Más grave resulta que el 78 por ciento de ese millón de enfermos no tienen conciencia del alcance y peligrosidad de su dolencia y por tanto, dejan frecuentemente de medicarse y de controlar la hipertensión, con lo que el riesgo aumenta considerablemente.

Pero entre las conclusiones del estudio está que tampoco los médicos están muy concienciados del tema, y, más grave aún, que las autoridades médicas del país tampoco. De ahí que no exista en España ningún programa político que intente luchar contra la hipertensión ni tampoco exista una pretensión por parte de dichas autoridades de llegar a montar esta campaña. Todo a pesar del importante número de españoles que tienen su vida en juego por tal motivo.

Dice el estudio que la hipertensión casi nadie le hace caso porque no se trata de ninguna enfermedad molesta. La gente acude al médico cuando le duele aquí o allá, cuando tiene fiebre, molestias, o síntomas de cualquier otro tipo. Pero el hipertenso no tiene síntoma alguno. Es más, sucede ocurrir que los tratamientos contra la hipertensión si producen molestias gástricas e incluso cierta impotencia sexual, con lo cual es más fácil que los hipertensos abandonen el tratamiento.

Es la enfermedad que más muertes acarrea

No se sabe si porque no se le hace mucho caso, o porque se está extendiendo como la pólvora, el caso es que la hipertensión parece ser que está acarreando el mayor número de muertes en todos los países desarrollados. No existe un conocimento estadísticamente exacto, porque en los certificados de defunción no aparece nunca la hipertensión como causa directa o indirecta de la muerte, pero dado que por la hipertensión se dan los accidentes cardiovasculares y vasculocerebrales y otros renales, ha podido aproximarse el número de muertes que ella acarrea. Así, en Francia, se calcula la proporción de un 30 por ciento, que supone una cantidad de 150.000 muertes anuales; en Italia está apreciada en un 40 por ciento, con un número anual de 102.000 muertes por hipertensión. Y últimamente se sabe que la hipertensión aumenta en aquellos países desarrollados, en los que cada día se vive mejor. Es raro que en Africa o Asia la gente muera de infarto o de accidente cerebrovascular, pero en los Estados Unidos de América el número de muertes por estas enfermedades es cada vez mayor.

En España también se ha puesto de moda el infarto y ello suele ocurrir, en parte porque ha aumentado el número de hipertensos debido al estilo de vida, en otra parte porque al aumentar la edad media de vida hay más gente mayor que son precisamente los que más sufren la hipertensión, y en una tercera parte, que podríamos evitar fácilmente, se debe a que los hipertensos no se cuidan. Una conclusión de este estudio es que sólo el 15 por ciento de los hipertensos siguen un tratamiento adecuado para prevenirla, curarla y evitar los accidentes propios de ella.

El control periódico de la enfermedad es fundamental para las víctimas de la hipertensión.—(Foto Efe-Fiel).

Por qué se da la hipertensión

Según señala la OMS (Organización Mundial de la Salud), los factores esenciales de la hipertensión son los siguientes: herencia o factores genéticos. De padres y abuelos hipertensos lo lógico es que nazcan hijos y nietos hipertensos o que llegarán a ser hipertensos en su día. Viene luego el factor alimentación, con los abusos que normalmente se cometen en sociedades desarrolladas donde el comer es más un placer que una necesidad. La gente come caprichosamente (esto me gusta, esto no me gusta) cuando la alimentación debe ser siempre —y más en nuestros tiempos que sabemos lo que nos traemos entre mano— algo científico, racional y equilibrado. Se abusa del alcohol, que es otro factor determinante de la hipertensión con tanta importancia como el genético. Y no se prevé ni se corrige la obesidad, cuyo principal componente, las grasas, es factor también muy determinante. Finalmente, otro factor de gran importancia en nuestros días es el psico-social, que puede reflejarse en el estrés a que están sometidos los hombres con responsabilidades económico-administrativas —la enfermedad de los ejecutivos— y todo aquel que tiene constantemente problemas al no poder superar las cotas económico-sociales que tiene propuestas en su vida. Los problemas familiares también pueden determinar la hipertensión, así como los escolares y cualesquiera otros.

Más sufridos los hombres que las mujeres

Generalmente los hombres sufren más accidentes por la hipertensión que las mujeres, a pesar de que a partir de los cincuenta años, una mayoría tanto de hombres como de mujeres, sufren la enfermedad. Según las profesiones también puede saberse quiénes la sufren más y quiénes menos. Por ejemplo, entre los ejecutivos, por causa del estrés, que se suma a las comilonas y excesos alcohólicos, sedentarismo, etc., el 8'7 por ciento de ellos la padecen. Entre profesionales con sueldo e ingresos fijos, viene dándose el 3 por ciento. Entre el resto de la población se da el 3'7 por ciento.

Por último cabe señalar algunos datos sobre la peligrosidad de la hipertensión, tomados de un estudio realizado en los Estados Unidos. Cuando la tensión sistólica —la que vulgarmente se llama alta— es superior a 180, el riesgo de afecciones coronarias —angina de pecho, infarto— se multiplica por 4'5. Cuando la tensión diastólica —la llamada vulgarmente baja— es superior a 100 la mortalidad es cuatro veces mayor. Y conviene tener en cuenta que la hipertensión siempre reduce las posibilidades de vida. Según el mismo estudio, cuando a los cuarenta y cinco años se tiene una presión arterial de 140/90 la vida se reduce en tres años. Si la presión es de 140/95, la vida disminuye en seis años. Y cuando llega a ser de 150/100, la reducción es de diez años de vida. Estos últimos datos fueron proporcionados por la Compañía de Seguros Metropolitan Life Insurance Co., que ha medido muy bien sus riesgos económicos a la hora de hacer una póliza de vida.

Por MANUEL MARIA
(FIEL. Servicios Especiales EFE)

LOS LENTES DE CONTACTO SON LAS GAFAS QUE NUNCA PASAN DE MODA

RAMOS
ESPECIALISTAS

EDIFICIO
BIGAR CENTRO

- VENTA DE PISOS, APARTAMENTOS Y LOCALES COMERCIALES
- VISITE PISO PILOTO TODOS LOS DIAS INCLUSO SABADOS TARDE Y DOMINGOS POR LA MAÑANA

Información y venta:

CONSTRUCCIONES BIGAR

Mayor, 72, 1.°. y en obra. Tfnos.: 742639-748611

- PISO PILOTO AMUEBLADO Y DECORADO POR "MUEBLES RICO" Y "LOHER"

M.C.D.2022

El 29 de febrero, verruga del calendario

FECHA BENEFICA PARA UNOS Y MALIGNA PARA OTROS

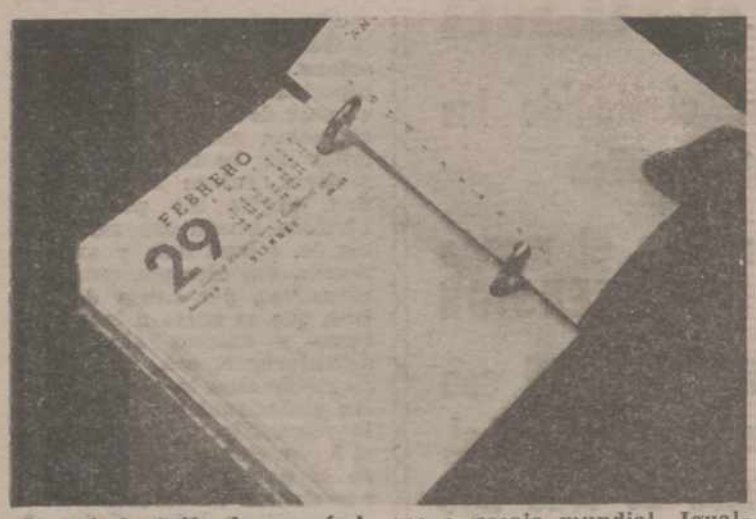

Rossini atribuía sus éxitos musicales y su vida feliz a haber nacido en ese día

No hay años bisiestos, sino un día bisiesto cada cuatrienio

Abundancia de refranes en pro o en contra de los años con 366 días

En tiempos pasados, las mujeres podían declarar su amor a los hombres cuando llegaba un bisiesto

Siempre mueve a curiosidad la llegada, como ahora ocurre, de esa excrecencia cronológica que es el día 29 de febrero, especie de lobanillo que al calendario le sale cada cuatro años y que constituye motivo de preocupación para algunas personas. Por ejemplo, para los padres a quienes nace un hijo en esa fecha, pues temen que acaso su vástago tenga luego complicaciones porque sólo podrá celebrar su cumpleaños de cuatrienio en cuatrienio. Para evitar inconvenientes a quienes vienen al mundo en esa fecha, generalmente son inscritos en el registro civil como si hubieran visto la primera luz en el día anterior, 28 de febrero, o en el siguiente, 1 de marzo.

Pero hay también quienes nunca renuncian a consignar oficialmente el natalicio en ese estrambote que es el 29 de febrero, por considerarlo como especilísima buena suerte, dentro de lo muy propicio que ya resulta iniciar la vida en un año bisiesto. Así lo estimaba uno de los seres más supersticiosos que han existido: el célebre compositor italiano Joaquín Rossini, quien se mostraba muy satisfecho de haber nacido un 29 de febrero (el del año 1792, a lo cual atribuía su inspiración musical, sus éxitos operísticos y los muchos goces que tuvo en este mundo, pues fue uno de los hombres con vida más feliz).

División de opiniones

Asimismo, en sendos 29 de febrero nacieron dos notables figuras del cine que se sentían satisfechas de esa circunstancia: La bella actriz francesa Michele Morgan, cuyo verdadero nombre es Simone Roussell, y el excelente director Jean Negulesco, rumano nacionalizado en Estados Unidos, donde hizo películas tan notables como «Belinda», «Jesica» y «Cómo casarse con un millonario», film éste que lanzó a Marilyn Monroe a escala mundial. Igualmente vino al mundo en un 29 de febrero el poeta y diplomático griego Giorgios Seferis, seudónimo de Giorgios Stylianos Seferiades, quien obtuvo el Premio Nobel de Literatura de 1963, primera vez que se concedía tan alto galardón a un escritor griego.

Acerca de si los años bisiestos son maléficos o benefactores, hay división de opiniones, como igual ocurre con el número 13 y con otros motivos supersticiosos. Pero parece predominar el criterio de considerar dañinos a los años con 366 días, si se tienen en cuenta los refranes sobre este tema. Véanse los siguientes: «Del año bisiesto, ni esto», «Año bisestil, año vil», «¿Año bisiesto?, ¡guárdenos el cielo!», «Febrero con 29, el diablo te lleve». Sin embargo, como el mal total y absoluto nunca existe, parece que estos años con un día de más, aunque inconvenientes para la agricultura, son buenos para la ganadería, a juzgar por estos otros refranes: «Año bisiesto, gasta en ganados y no en sembrados», «Año bisiesto, no plantes ni un tiesto», «Año bisiesto, echa en ganado el resto», «Año bisiesto, ni viña ni huerto». La opinión favorable a esta clase de años se manifiesta en el refrán que dice: «Años bisiestos, pocos pero buenos». Y no falta quien cree que esos años un poquito más largos son como todos los demás: «Año bisiesto, igual que el resto».

Frase reducida

Hablando con propiedad, no puede decirse que haya años bisiestos. Lo que hay realmente cada cuatro años, como sucede ahora, es un día bisiesto. Cuando se ideó el calendario juliano por el emperador que le dio nombre, Julio César, y por el astrónomo Sosígenes, se determinó que cada cuatro años hubiera uno con 366 días, para absorber así el sobrante de un cuarto de día de cada uno de los años de 365 días. Pero en esos años más largos no se añadía una fecha más a febrero, como hacemos ahora, sino que se repetía el 24 de febrero.

A este segundo 24 de febrero es al que se llamaba bisiesto (bis sexto), puesto que el 24 de febrero era llamado, en aquel antiguo calendario, «día sexto antes de las calendas de marzo». Por consiguiente, cuando había un segundo 24 de febrero, era éste un día «bis sexto». Y los años en que tal ocurría, no eran ellos mismos los bisiestos, sino «años de día bisiesto», frase que luego quedó reducida, por economía de lenguaje, a «años bisiestos».

Privilegio femenino

También conviene aclarar que no cada cuatro años se da uno bisiesto, pues en 1582, cuando se reformó el calendario por el Papa Gregorio XIII, se dispuso —para un mejor ajuste de ese tiempo sobrante de los años de 365 días— que cada cuatro años finales de siglo, es decir, de los años terminados en dos ceros, solamente sea bisiesto uno de ellos, pero no los tres siguientes, a pesar de que sean múltiplos de cuatro. Así, en consecuencia, fue bisiesto el año 1600, pero no lo fueron el 1700, ni el 1800 ni el 1900. Pero sí corresponde ser bisiesto al año 2000.

Como nota pintoresca final, recordaremos que en tiempos muy pasados, los años de 366 días eran muy convenientes para las damitas con ganas de casarse. Al menos, así ocurría en algunos países donde en tales años eran ellas las que podían elegir marido y declararle sus propósitos matrimoniales. No obstante, los varones no estaban obligados a aceptar forzosamente la amorosa propuesta, aunque en caso de negativa tenían que pagar fuerte multa que, al parecer, les resultaba ligera en algunos casos, a la vista de la joven, o menos joven, que quería llevarlo al tálamo nupcial.

Por Pedro MONASTERIO
(FIEL. Servicios Especiales EFE).

Ferrobra:
Dispone de todo tipo de malla electrosoldada, especial para piscinas, muros y tejados.
Así como ferralla para sus obras de hormigón armado.
Consulten precios en Carretera Villalobón, Km. 2.
Teléfono 72.27.40. — PALENCIA

DOCTOR FRANCISCO TORRENT: Un médico español propuesto para el Premio Nobel de Medicina

"Mis aficiones únicas son la investigación y el arte"

"Me siento recompensado con el hecho de que alguien haya seguido mi trabajo"

Estudió Medicina en Madrid y Salamanca y se perfeccionó en Escocia y Estados Unidos

Ahora trabaja en una clínica de Denia y, aunque le concedan el Nobel, no piensa abandonar su tierra

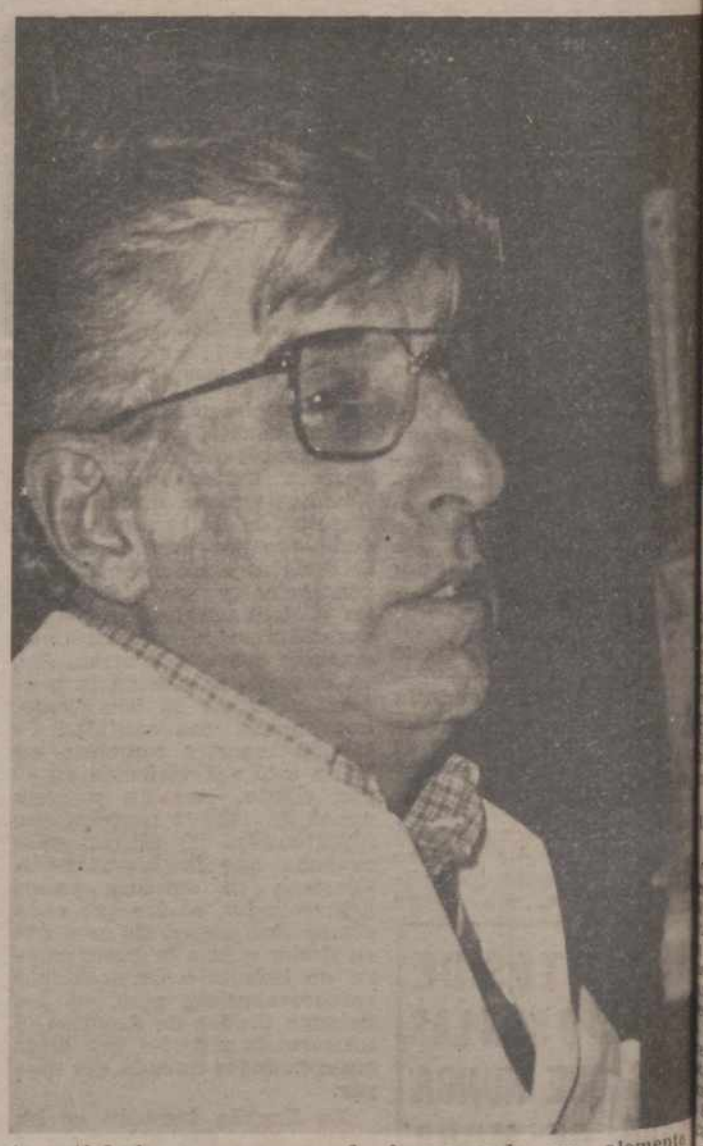

Un médico español, el doctor Francisco Torrent, ha sido propuesto para el Premio Nobel de Medicina por sus trabajos en relación con la anatomía del corazón.

La escueta noticia no dejó de sorprender a muchos: ¿Quién era ese médico? ¿Cuál había sido su historial?

El doctor Torrent nació en Gandía, en 1931. Estudió el bachillerato y los tres primeros años de la carrera en Madrid. Luego se traslada a Salamanca en donde termina los estudios de Medicina.

«Ya entonces estaba en el tema de la anatomía de corazón, más concretamente, un estudio anatómico macroscópico sobre la estructura de la pared ventricular».

Lo que entonces era el estudio de un alumno se fue concretando en una ardua investigación.

«Estuve en Escocia, primero, y en Estados Unidos, después. Finalmente acabé en España como internista».

El trabajo que le ha supuesto la propuesta lo terminó hace tan solo un par de años.

«Se ha armado demasiado revuelo con esto de la propuesta porque aún no se ha concretado nada. Yo me siento satisfecho y recompensado por saber que alguien ha reconocido y seguido mi trabajo».

El doctor Torrent trabaja en una clínica de Denia. Allí tiene también una preciosa casa. «Aunque me dieran el Nobel, no dejaría esto, porque aquí tengo mis raíces. Ya no es tiempo de ponerme a investigar por ahí. Quizá sí que iría a la Universidad de Valencia con algún compañero que quisiera colaborar».

Sólo dos aficiones tiene este hombre sencillo: la investigación y al arte.

«No practico ningún deporte. Todo mi tiempo lo dedico a la investigación y al arte. Me gusta hacer una cosa que está entre la pintura y la escultura y que realizo con deleite. En el tema del arte he incorporado un alemento mis obras: la luz».

,Tiene cuatro hijos, alegr que aún no están en edad seguir los pasos de su pad aunque todos demuestran tremenda admiración por

«Si tuviera que definir diría que soy un hombre mendamente inquieto. siempre está buscando y preguntándose cosas. Ab acabo de publicar un libro titulo «Fisicoquímica de Historia, Religión y Familia

El doctor Francisco Torr nos despide en la puerta su casa. Hombre sencillo afable, vuelve a insistir:

«Se está armando demasi revuelo con esto de la p puesta del Premio Nobel. fin, ya veremos en que da...».

EUROPA PRES

M.C.D.2022

POR LA COMISION DE EDUCACION DEL CONGRESO

DICTAMINADO EL ESTATUTO DE CENTROS ESCOLARES

Madrid, 22 (Efe). — La comisión de Educación del Congreso ha terminado ayer su dictamen del proyecto de ley orgánica de Estatuto de Centros Escolares, con la aprobación de sus tres últimos artículos ,una disposición adicional, dos disposiciones finales y cuatro disposiciones transitorias.

La mayoría de la comisión manifestó su acuerdo en otorgar el carácter de orgánica a este ley, si bien el grupo comunista expresó su oposición, el de la Minoría Catalana se reservó su criterio al respecto y los socialistas matizaron su asentimiento en coherencia con las enmiendas que su grupo había defendido a la disposición adicional primera.

La discusión de esta disposición consumió buena parte de la última sesión de la comisión. Se trataba de dilucidar qué contenido de esta ley podía ser modificado por las competencias que a las comunidades autónomas conceden la Constitución y sus Estatutos. Tras ser rechazadas una enmienda de Coalición Democrática y otra del grupo socialista, quedó aprobado el texto que figuraba en el informe de la ponencia por 18 votos a favor (grupos centrista y de la Minoría Catalana), 12 en contra (socialista y comunista) y 2 abstenciones (Coalición Democrática y Grupo Mixto).

En su punto primero, la disposición adicional dice: "Lo dispuesto en esta ley se entiende sin perjuicio de las competencias reconocidas a las comunidades autónomas por sus estatutos de autonomía, dentro del respeto a la Constitución y a las leyes orgánicas que desarrollen el artículo 27. En el punto tercero se establece que determinados artículos —que citan—, sin perjuicio de su carácter general, podrán ser modificados o sustituidos por las comunidades autónomas en el ámbito de sus facultades y competencias determinadas por sus Estatutos de Autonomía.

LA ENMIENDA DE C. D.

En la defensa de su enmienda, el representante del grupo de Coalición Democrática, Juan Luis de la Vallina, manifestó que con ella solo pretendía clarificar el tema de las competencias educativas de las comunidades autónomas y en absoluto restringirlas, distinguiendo entre las comunidades que ya tienen estatuto y la que lo tendrán en el futuro.

INTERVENCION SOCIALISTA

Gregorio Peces-Barba, en nombre del grupo socialista, se refirió en primer lugar al sentido político de la disposición, que, a su juicio, responde a la necesidad que hubo de formar una mayoría para la aprobación de esta ley. Después dijo que la finalidad de la enmienda de sustitución que presentó su grupo, que calificó de técnica, era que se respete lo que dice la Constitución en su artículo 81.2 respecto a las leyes orgánicas, vulnerado a su entender por citada disposición adicional. Dijo que el precepto dice que «la aprobación, modificación o derogación de las leyes orgánicas exige mayoría absoluta del Congreso en una votación final sobre el conjunto del proyecto».

Siguió diciendo que dicha disposición adicional es anticonstitucional y que si los socialistas llevan el asunto al Tribunal Constitucional lo ganarán. Aludió a la responsabilidad que contrae el Gobierno, por el apoyo de su grupo parlamentario al texto, al sentar un precedente de consecuencias previsibles a la hora de transferir otras competencias del Estado. La fórmula ofrecida por el grupo socialista para superar lo que calificó de aberración que determinados artículos de una ley orgánica puedan ser modificados por las comunidades autónomas) pretendía separar de esta ley una serie de artículos y tramitarlos como proyecto de ley ordinaria y dar el carácter de ley orgánica a la ley resultante.

LA REPRESENTACION COMUNISTA

La representante comunista, Eulalia Vintró, indicó que en la ley se atribuyen al Estado unas competencias en materia de educación que no están en la Constitución. Gómez de las Roces (grupo mixto), dijo que no veía inconstitucionalidad en la disposición adicional y lo mismo dijo Herrero R. de Miñón, quien subrayó la utilidad del texto, cuya finalidad —dijo— es garantizar al máximo las competencias de las comunidades autónomas. Después defendió el carácter constitucional de la adicional. Dijo que es posible la solución de dictar una ley en la que se recojan tanto las normas orgánicas de obligatoria aplicación en toda España como aquellas otras normas que por su materia hubieran podido no ser orgánicas y que se aplicaran en la España no autonomizada y en las comunidades en tanto éstas no opten por modificarlas. Añadió que ésta es una solución más simple y económica que la propuesta por los socialistas.

Después sostuvo que lo que se hace en esta ley puede justificarse al amparo de lo previsto en el artículo 150.2 de la Canstitución y que ya hay precedentes del tema en el artículo 95.5 de la Ley Orgánica del Tribunal Constitucional. Concluyó que lo que se hace es técnicamente viable y dogmáticamente explicable.

INFORME DEL MINISTERIO DE TRANSPORTES Y COMUNICACIONES

PROXIMA SUBIDA DE LAS TARIFAS TELEFONICAS

EL AÑO PASADO SE INVIRTIERON CASI TODOS LOS RECURSOS DISPONIBLES

Madrid, 22 (Efe). — La Delegación del Gobierno en la Compañía Telefónica ha propuesto una importante subida de las tarifas telefónicas y de la cuota de abono que está estudiando el Ministerio de Transportes y Comunicaciones, ha informado el titular del Departamento.

Las inversiones de la Telefónica para el próximo cuatrienio, indicó, superarán el medio billón de pesetas. En el curso de 1980 se canalizarán alrededor de 120.000 millones de pesetas, que se financiarán mediante una moderada ampliación de capital, emisión de obligaciones, crédito exterior (unos 120 millones de dólares) y la mayor parte por autofinanciación.

En cuanto al Ministerio de Transportes y Comunicaciones, en el pasado ejercicio contrató un total de 62.622 millones de pesetas en inversiones, lo que representó el 98 por 100 de los recursos disponibles, elevándose los pagos realizados a 60.335 millones, es decir, el 94'5 por 100 de los recursos.

El principal capítulo inversor del Departamento lo representó el transporte ferroviario, al que se destinaron 42.202 millones de pesetas, siguiéndole las obras en los metropolitanos, que se elevaron por encima de los 9.000 millones.

LAS INVERSIONES FERROVIARIAS

El hecho de que el principal capítulo inversor haya sido destinado a los ferrocarriles, destacó el ministro Sánchez Teran, se debe, esencialmente, a las directrices marcadas en el libro blanco del transporte que contempla, por primera vez, la puesta en marcha de una política integrada del transporte con un decidido impulso a la utilización de los transportes colectivos como medio de ahorro energético.

En este contexto se han contratado para los próximos años cien trenes Diesel, 56 remolques Talgo-Cama, cerca de un millar de vagones y 550 contenedores. Asimismo, se han electrificado importantes trayectos en Andalucía, se ha puesto en marcha la red arterial de Córdoba y se han desdoblado numerosos tramos, además de terminarse las estaciones de Sans y Casa Antúnez en Barcelona y la de la playa Aundi, en Irún. Por otro lado, se han suprimido doscientos pasos a nivel.

EN EL "METRO"

En cuanto a los metropolitanos, en Madrid se han terminado y puesto en servicio 17 kilómetros y siguen las obras en otros 13'7. En Barcelona se han terminado 11'7 kilómetros y se ha iniciado la construcción de 5'7 kilómetros en Sevilla.

La inversión en los aeropuertos ha sido cercana a los 5.000 millones de pesetas, con especial atención al capítulo de seguridad aeroportuaria, con la renovación de los equipos de control en Barcelona y Sevilla y la instalación de ayudas en aterrizaje en Santander, Vigo y Tenerife Sur.

En el capítulo de servicios postales y telegráficos, el Departamento ha invertido cerca de 3.000 millones en su mejora.

Para 1980 las inversiones previstas por el Ministerio de Transportes y Comunicaciones son de 81.543 millones de pesetas, de los cuales 57.000 van a ir a los transportes ferroviarios.

Inversiones del Ministerio de Transportes y Comunicaciones, en millones de pesetas:

	1979	1980
Aeropuertos	6.033'4	6.883'0
T. Ferroviarios	42.220'3	57.053'5
Metropolitanos	9.787'8	10.758'0
Comunicaciones	3.299'4	2.982'0
Otros	2.494'3	3.772'7
Total	63.825'2	81.453'7

OCASION

PLACAS DE FIBROCEMENTO, para cubiertas y tejados, con la garantía de las primeras marcas nacionales.

PLACA de 3,00 metros x 110 = 935 ptas.
" de 2,50 metros x 110 = 775 "
" de 2,00 metros x 110 = 620 "
" de 1,50 metros x 110 = 460 "

Material puesto en Obra.

JULIO MARTIN - Carrión de los Condes. - Teléfono 88 00 38

LA "GENERAL MOTORS", A ESPAÑA

INSTALARA TRES FABRICAS, DE LAS QUE DOS ESTARAN EN PRODUCCION EN 1982

Nueva York. (Efe). — La General Motors, primera empresa automovilística en Estados Unidos, ha anunciado la expansión de sus actividades en Europa, con un presupuesto de mil millones de dólares para la construcción de tres fábricas en España, una en Austria y otra en Irlanda del Norte.

Las nuevas instalaciones estarán dedicadas a la fabricación de repuestos y componentes automovilísticos y se calcula que entrarán en funcionamiento entre mediados del próximo año y comienzos de 1982.

Aunque la compañía no ha detallado la capacidad de producción de las nuevas fábricas, sí ha calculado el número de trabajadores que emplearán, alrededor de 3.350.

El anuncio de la General Motors completa el plan de expansión de sus actividades internacionales, plan anunciado el pasado año y que supone la inversión de 20.000 millones de dólares en los próximos años.

En España, donde la General Motors está construyendo una fábrica de coches en Zaragoza, dos de las nuevas fábricas se instalarán en Cádiz, una dedicada a la construcción de componentes de suspensión, y otra a ejes de tracción delantera, columnas de dirección y capas de cambio.

LA PRIMERA FABRICA, EN PUERTO REAL

Cádiz. (Efe). — Dos fábricas de componentes y accesorios para automóviles, con un total de 34.400 metros cuadrados de extensión y que supondrán la creación de 1.330 puestos de trabajo, empezará a construir inmediatamente la "General Motors" en Puerto Real, en esta provincia.

El anuncio del comienzo de las obras de estas dos fábricas, a principios de marzo, ha sido hecho en Cádiz por el presidente de la "General Motors" de España, Theodor R. Faber, que ha venido acompañado por los ministros de Industria, Carlos Bustelo, y el de Comercio y diputado de UCD, por Cádiz, Juan Antonio García Diez.

Una de las fábricas, la "Delco Products División", producirá componentes de suspensión para automóviles y contará con 690 puestos de trabajo, mientras que la otra fábrica, la "Saginaw Steering Gear Division", producirá columnas de dirección, engranajes de cremalleras y ejes de tracción delantera, creando 640 puestos de trabajo. Las dos fábricas estarán a plena producción en el verano de 1982.

"Creo —ha dicho el ministro de Industria, señor Bustelo— que esta es una buena noticia para España y para Cádiz. Un día de esperanza y de compromiso para todos".

El ministro de Industria dijo también que ha sido en Zaragoza y en Cádiz donde esta empresa ha efectuado las mayores inversiones que hasta ahora ha realizado en Europa, lo cual demuestra que ha confiado en el futuro social y político de España".

"Entre los muchos ofrecimientos —añadió— que esta empresa recibió de diversos países, aceptó el de España, lo que nos congratula, sobre todo porque atendió la sugerencia de establecerse precisamente aquí, donde una situación de paro y de reconversión de una industria naval en crisis hacía más urgente la iniciativa, con capacidad de absorción de mano de obra y de posibilidades de creación de puestos de trabajo, que podrán multiplicarse con la instalación de otras industrias auxiliares".

Por último, el señor Bustelo anunció que la fabricación de componentes automovilísticos dará lugar a la exportación y con ello a la mejora de nuestra balanza de pagos.

Según anunció también el presidente de la "General Motors" en España, señor Faber, las obras de explanación de los terrenos de la zona de "El Trocadero", en Puerto Real, se iniciarán a comienzos de marzo próximo, invirtiéndose únicamente en el movimiento de tierras alrededor de 231 millones de pesetas.

Una tercera fábrica a instalar en España —cuyo emplazamiento todavía no está decidido— producirá cónsolas, paneles de instrumentos, parachoques y elementos de carrocería interior.

En España la General Motors fabricará un modelo Opel, de tamaño medio-pequeño, de tracción delantera y con un motor de cuatro cilindros, un coche similar al modelo "Fiesta" que tan buen resultado le está dando a la Ford en sus instalaciones de Almusafes (Valencia).

Adquiera su Vivienda a precio de costo

(En la mejor zona de Palencia)

Cooperativa de 49 viviendas de Protección Oficial en Avda. de Madrid, N.º 3 (frente a la fábrica de Armas). Superficie de 110 m.², calefacción y agua caliente central, cocheras, locales comerciales y entreplantas

INFORMA: PROVICO Promoción de Viviendas en Cooperativa
C/ María Molina, N.º 2, Entreplanta D.
Tel.: 72 27 54 - PALENCIA

Grandes facilidades de Pago

M.C.D.2022

INFORME DEL MINISTRO DEL INTERIOR

ETA Y EXTREMA DERECHA, PRINCIPALES PROTAGONISTAS DEL TERRORISMO

Veintiséis víctimas en lo que va de año

Madrid, 22 (Efe). — El ministro del Interior, Antonio Ibáñez Freire, explicó ayer a la comisión correspondiente del Congreso a los diputados la situación del orden público y seguridad ciudadana y se sometió, por espacio de tres horas ,a las preguntas de los diputados.

A lo largo de su exposición, y de manera más expresa en respuesta a preguntas de los diputados, el señor Ibáñez Freire dijo que la organización ETA y la extrema derecha son los principales protagonistas de los fenómenos terroristas en España durante este año, si bien matizó que la importancia y estructura de ambas eran muy diferentes.

La acción policial —señaló el ministro— logró el pasado año quebrantar muchos efectivos y objetivos de la ETA, pero no pudo impedir que hoy sea todavía una organización capaz de seguir su acción "con carácter permanente o interminable", mientras que los hechos terroristas protagonizados por la extrema derecha evidencian la iniciación de una organización, aún sin estructura, en la que se empieza a ver cierta dirección y una posible planificación.

Asimismo, el ministro del Interior confirmó la militancia en Fuerza Nueva de los presuntos autores de la muerte de Yolanda González Martín, suceso cuya cronología ofreció a la comisión. Según su relato, David Martínez Loza, también afiliado a Fuerza Nueva, dio orden a Ignacio Abad y Emilio Hellín de interrogar a Yolanda sobre actividades de ETA, pero no de matarla. Un policía nacional, amigo de los presuntos autores, que tuvo conocimiento de los hechos, fue quien los puso en conocimiento de sus superiores.

El señor Ibáñez Freire dijo también que el guardia civil que en algunas informaciones involucran en los hechos no tuvo participación alguna. Se trata de un hermano de Emilio Hellín, destinado en Huelva, que estos días asistía a un curso en la Dirección General de la Guardia Civil, y que, al encontrarse desplazado lejos de su destino, vivía con su hermano.

En su informe, el ministro del Interior clasificó en dos grupos las actividades terroristas habidas durante 1979, situando en el primero, que denominó "grandes elementos terroristas", a la ETA y al GRAPO, y en el segundo a "otros fenómenos de menor entidad".

En el conjunto del año, fueron detenidas, según el ministro, 1.389 personas vinculadas a organizaciones terroristas, que causaron un total de 105 víctimas. Los cuerpos de seguridad del Estado consiguieron detener a 582 personas relacionadas con ETA, de las que 290 integraban comandos, y a 337 pertenecientes al GRAPO (organización —dijo— que "este año no da señales de vida").

En el balance de las actividades de elementos terroristas (ametrallamientos, atracos, colocación de explosivos, etc.), el señor Ibáñez Freire facilitó las siguientes cifras de víctimas mortales: 17 imputables a ETA Militar y 29 al GRAPO, y se detuvo en la enumeración de autores y hechos del segundo grupo, que subdividió en grupos anarquistas, de extrema derecha y otros sin orientación política definida.

La historia de los grupos terroristas de extremo derecha —dijo el ministro mas adelante— se desarrolla en tres fases: la primera, durante los años 1968-69, limitada sólo a acciones de propaganda; la segunda, en los años 1975-76, con ataques a líderes, quema de librerías, etc., y con un hecho grave, los sucesos de Montejurra; y la tercera, en 1977, cuyo hecho más trágico es el asesinato colectivo de los abogados laboralistas del despacho de la calle de Atocha.

BALANCE TERRORISTA EN 1980

A comienzos de este año de 1980 es cuando, a juicio del ministro, estos grupos de extrema derecha realizan actos en los que se empieza a ver cierta dirección y posible planificación.

En lo que va de año, han muerto, víctimas del terrorismo, 26 ciudadanos, y los Cuerpos de Seguridad han detenido a 53 personas relacionadas con ETA (19 de las cuales integraban comandos), 16 del GRAPO, 29 del grupo armado presos en lucha, siete libertarios y anarquistas.

LA EFICACIA POLICIAL NO PUDO CONTENER EL AUMENTO DE DELINCUENCIA

El ministro del Interior se mostró optimista respecto a los frutos de los nuevos sistemos contra atracos que se están instalando en las entidades bancarias y dijo que se experimenta un saludable descenso en cuanto al número de manifestaciones ilegales, pacíficas y violentas, que tienen lugar en el país, lo que evidencia que los españoles estamos haciendo cada día mejor uso de los derechos y libertades públicas.

Asimismo, fue también optimista respecto a la incautación de armas y explosivos logrados por la policía, que incrementó su eficacia en más de un 300 por cien durante 1979 y también respecto al menor uso que de estos medios hicieron los grupos terroristas durante el pasado año.

Pese al esfuerzo y mayor eficacia de la policía —dijo más adelante— no se ha logrado impedir el incremento de la delincuencia común, que es un fenómeno que se repite en muchos otros países del mundo.

En otro momento de su intervención, el ministro se refirió a "la generosa aplicación" que se hace de la libertad provisional. "Sólo el 44 por ciento de los detenidos en 1979 ingresaron en prisión —dijo— y sólo un 30 por 100 permanecía en ella un mes después de ingresar". A juicio del señor Ibáñez Freire, la reforma de los artículos de la ley de Enjuiciamiento criminal que ayer aprobó el Pleno del Congreso tendrá una incidencia favorable en las cotas de delincuencia común, que se verá reforzada por la idea de que a partir de ahora "las penas se cumplirán íntegramente".

DETENIDO VEINTE VECES EN UN AÑO

La policía dijo el ministro del Interior, está dando un gran impulso a la lucha contra la droga, como lo demuesta el hecho de que sólo en lo que va de año se hayan producido más detenciones que en todo el año pasado, durante 1980 se ha detenido ya a 606 personas, contra las 483 que fueron detenidas el pasado año.

No obstante, el señor Ibáñez Freire dijo que lo significativo no es el número de detenciones, sino el de detenidos, ya que se ha comprobado que en ocasiones una misma persona ha sido detenida veinte veces durante un mismo año.

BLAS PIÑAR: CAMPAÑA DE AGITACION CONTRA F.N.

El diputado de Fuerza Nueva, Blas Piñar, consumió su turno de preguntas en un discurso pronunciado a gran velocidad para no salirse del tiempo fijado, en el que entre otras cosas, dijo que su partido condena tajantemente todos los hechos terroristas, porque el fin no justifica los medios y que FN había reconocido públicamente que los presuntos autores de la muerte de Yolanda González estaban afiliados a su partido. "Hay que reconocer la verdad, aunque duela", agregó.

El señor Piñar dijo también que se estaba exagerando la trascendencia de la muerte de Yolanda y que no es un hecho causal, sino que obedece a una campaña de agitación y propaganda contra su partido y sus militantes y contra él mismo, y que él ha podido ver en la calle carteles en los que se le insulta gravemente, además de amenazarle de muerte. "ETA te rematará".

El diputado de FN pidió al ministro que distinga entre las acciones individuales de los afiliados y el buen nombre de su partido, insinuó que podría darse el caso de que militantes de su partido puedan estar siendo utilizados por organizaciones parapoliciales y pidió explicaciones sobre las relaciones existentes entre los ciudadanos rusos expulsados por presuntas actividades de espionaje y organizaciones españolas de extrema izquierda y sobre la presencia en nuestro país de miembros del "FL 28 de Febrero" salvadoreño.

JUAN MARIA BANDRES: PROFUNDIZACION AUTONOMICA

Por su parte el diputado de Euskadiko Eskerra, tras señalar que hay tres organizaciones ETA (militar, político-militar y comandos autónomos), dijo que la pacificación de Euskadi pasa por la profundización autonómica (policía autónoma y agilización de la transferencia de competencias) y que en "la zona del Estado español" por donde es diputado, es "vox populi" que fue la extrema derecha la que realizó algunos atentados cuya paternidad se quiere presentar confusa (bar de Alonsotegui y muerte de militante de E. E. en Ondarroa).

El ministro del Interior dijo que había tésis encontradas sobe la responsabilidad de los atentados aludidos y manifestó que el Estatuto y las próximas elecciones básicas dotarán al País Vasco de instituciones capaces de lograr la paz y marginar al terrorismo.

EN MADRID

RETIRADA DEL CARNET DE CONDUCIR POR SEIS MULTAS AL AÑO

Madrid, 22. (Efe). — El carnet de conducir se retirará a todos los automovilistas que sean sancionados más de seis veces en un año, manifestó ayer el tercer teniente de alcalde del Ayuntamiento de Madrid en rueda de prensa.

La insistencia del Ayuntamiento de Madrid en este tema es debido a que el equipo de letrados del Real Automóvil Club (RACE) ha afirmado, basándose en el código penal, que solo un juez puede retirar el carnet y que un municipio nunca podría hacerlo.

El señor Barrionuevo informó que el artículo 289 del código de circulación contempla la posibilidad de que el jefe provincial de Tráfico retire el carnet por tres meses a los ciudadanos que acumulen más de 6 multas en un mismo año, y declaró que se va a aplicar a partir de este año.

"No estoy de acuerdo con el informe de los abogados del RACE —dijo— porque están confundiendo las sanciones correspondientes al ordenamiento jurídico penal con sanciones del ordenamiento jurídico administrativo que no tienen nada que ver".

El alcalde de Madrid, Enrique Tierno Galván, declaró que "tenemos necesidad legal de sancionar para corregir y frenar los abusos de los automovilistas y los que se oponen, no se hacen cargo de que sin multas las infracciones no se van a aminorar".

"POLITICA DE BUENAS INTENCIONES NO ES INGENUIDAD"

EL MINISTRO DE A. EXTERIORES EXPLICO EN EL SENADO LA COOPERACION CON GUINEA

Madrid, 22. (Efe). — El ministro de Asuntos Exteriores, Marcelino Oreja, detalló ayer ante la Comisión competente del Senado, la cooperación de nuestro país con Guinea Ecuatorial y afirmó que no se desea exclusivismo en esa materia.

El ministro inició sus palabras con una exposición dividida en dos partes fundamentales, relativas a la historia y situación política tras el golpe militar del 3 de agosto de 1979 que depuso al dictador Francisco Macías en Guinea Ecuatorial, y en segundo término, a la cooperación iniciada por España con el nuevo régimen ecuatoguineano desde la mencionada fecha.

Respecto de la cooperación, el ministro Oreja señaló la respuesta inmediata del Gobierno de España a las peticiones de ayuda formulados desde los momentos iniciales por el nuevo régimen ecuatoguineano.

Dijo que en una primera etapa las acciones fueron únicamente de urgencia para asistir con lo más indispensable a la población guineana, y que después se dio paso a un proceso de elaboración de programas de cooperación, que están actualmente en fase de ejecución práctica.

En este terreno reseñó las distintas misiones españolas que evaluaron la situación en su ex-colonia, así como el envío previsto de unos 250 asesores en los distintos campos, a petición del propio Gobierno ecuatoguineano, y de los que 200 ya se encuentran en el país africano.

Se refirió igualmente Oreja a la ayuda en materia de vivienda, vehículos, construcción de economatos, concesión de diversos créditos de ayuda al desarrollo y detalló la ayuda sectorial.

En todo momento descartó que España desea el exclusivismo en la cooperación con Guinea Ecuatorial, y explicó que se está alentando la ampliación de la cooperación a todas las naciones interesadas.

Una vez iniciado el debate con los senadores miembros de la Comisión, Oreja explicó que no es intención de España realizar injerencias o juicios sobre el régimen del presidente Obiang, por lo que se remitió a las declaraciones del propio líder ecuatoguineano para comprender las intenciones democratizadoras del nuevo régimen. En todo caso indicó que el presidente Obiang ha expresado su voluntad de conducir el país por el camino del respeto a las libertades.

También negó poseer datos que le permitan deducir que la presencia diplomática china en Guinea Ecuatorial signifique vínculaciones con la derrocada dictadura de Macías, y en todo caso señaló que China es uno de los países que ha cooperado más escazmente con Guinea Ecuatorial.

Sobre el tema de los exiliados Oreja señaló que el Gobierno de Guinea Ecuatorial ha anunciado su voluntad de reintegrarlos y que muchos de ellos, instalados en España, al parecer no desean el regreso.

El ministro Oreja indicó que España defenderá sus intereses en Guinea y que una política de buenas intenciones no significa ingenuidad. También dijo que el acuerdo de pesca firmado con aquel país africano, no se pretende la exclusividad de derechos pesqueros en aguas de Guinea Ecuatorial.

En cuanto a las peticiones formuladas al Rey por el presidente Obiang de la visita realizada en diciembre pasado, y en respuesta a una cuestión formulada por el senador Armas, Oreja consideró que las peticiones no eran la formulación de unas demandas formuladas, sino la expresión improvisada de la petición de ayuda urgente, por lo que añadió que tendría sentido que España se haga cargo del presupuesto ecuatoguineano tal y como pidió el presidente Obiang.

Respecto del tema de los colonos españoles expulsados tras la independencia, el ministro señaló que era conocedor de que los propietarios de grandes fincas rústicas o habían regresado o pudían hacerlo y que sólo existían problemas respecto de pequeños locales comerciales, de cuyo caso se ocupa nuestra Embajada en aquel país.

«No tengo datos —dijo— de que haya una gran lista de reclamaciones».

PIDIENDO LA LIBERTAD DE LOS INCULPADOS EN EL PROCESO DE ATOCHA

EL BATALLON VASCO-ESPAÑOL AMENAZA DE MUERTE A LUIS MARIA ANSON

Madrid, 22. (Efe).—El Batallón Vasco Español ha amenazado de muerte al presidente de la Federación de Asociaciones de la Prensa, Luis María Ansón, según un documento llegado a conocimiento de la policía durante las investigaciones que se realizan sobre esta organización ultraderechista.

El comando ejecutor «Augusto Unceta» del mencionado Batallón Vasco-Español, anuncia el asesinato de Luis María Ansón para antes del próximo 1 de abril si las autoridades no liberan, extrañándolos a otros países con «indemnización» de dos millones de pesetas a los inculpados en el proceso de Atocha, así como los presuntos asesinos de Yolanda González.

El presidente de la Federación de Asociaciones de la Prensa de España, que en otras ocasiones fue amenazado por organizaciones ultraizquierdistas, fue informado por el ministro del Interior, señor Ibáñez Freire, del comunicado del documento en que se amenaza de muerte la organización ultraderechista «Batallón Vasco-Español».

Fuentes consultadas por la agencia Efe han informado que la policía ha preparado un dispositivo de seguridad y protección en torno al señor Ansón.

M.C.D.2022

UNA GRANADA CONTRA EL PALACIO DE LA MONCLOA

Madrid, 22 (Efe). — Un rudimentario artefacto de fabricación casera ha explosionado en las inmediaciones del complejo de la Moncloa a primera hora de la noche, informan a "Efe" fuentes solventes.

La explosión, que no ha causado daños, se ha producido en el descampado que se utiliza en ocasiones para el aterrizaje de helicópteros.

ERA UNA GRANADA

Madrid, 21 (Efe). — El artefacto que estalló, pasadas las ocho y media de anoche, en las inmediaciones del complejo de edificios de La Moncloa era una granada, que se cree fue disparada con un lanzagranadas ,según ha sido Efe de fuentes próximas a la presidencia.

El proyectil, que fue a caer en la zona de descampado que se emplea ocasionalmente como helipuerto, produjo una oquedad en el suelo.

Los servicios de seguridad de la Moncloa, así como los de la Seguridad del Estado, llevan a cabo intensas investigaciones para tratar de establecer la trayectoria y origen del proyectil y determinar desde que ángulo se efectuó el disparo.

LA UNION DE PATRIOTAS ESPAÑOLES (UPE) SE HACE RESPONSABLE DEL LANZAMIENTO DE LA GRANADA

Madrid. 22 (Efe). — La organización "Unión de Patriotas Españoles" (UPE), se ha hecho responsable del lanzamiento de la granada en el Palacio de la Moncloa, acto terrorista realizado ayer hacia las nueve de la noche.

En llamada telefónica a la redacción central de la agencia "Efe", efectuada a las doce y veinte minutos, una voz anónima manifestó:

"Apunte usted. La organización UPE (Unión de Patriotas Españoles) reivindica el atentado realizado ayer en La Moncloa. Exigimos que, en un plazo de 48 horas, sean amnistiados los procesados en el caso de Atocha y que los camaradas Hellín y Abad sean puestos en libertad".

El redactor de Efe que atendió la llamada preguntó al comunicante que como fue lanzada la granada, a lo que le respondió que "con un lanzagranadas". Inmediatamente después el comunicante anónimo colgó el auricular.

LA GRANADA PARECIA DIRIGIDA CONTRA EL EDIFICIO DE SEMILLAS

Madrid, 22. (Efe). — La granada que explotó anoche en el helipuerto del Palacio de la Moncloa parecía dirigida contra el edificio conocido por el nombre de Semillas, donde se encuentra el despacho del ministro de la Presidencia, José Pedro Pérez Llorca.

Esta es la conclusión de los expertos que estudian el caso, una vez analizada la trayectoria del artefacto.

Por otro lado, la granada hueca es de fabricación norteamericana utilizada por el ejército en la guerra contra carros de combate y fue muy utilizada en Vietnam. Habitualmente se lanza con "bazokas", y en esta ocasión se utilizó como cañón impulsor la propia funda de la granada, que es un material plastificado muy resistente.

Según fuentes gubernamentales el ejército español no tiene en su dotación este tipo de granada, aunque se conoce técnicamente a las fuerzas armadas de nuestro país. El procedimiento utilizado, según las mismas fuentes, fue rudimentario y casero. Llevaba un sistema de relojería con dos pilas de petaca graduadas en un máximo de 55 minutos y un mínimo de 1 minuto.

Dicho artefacto se colocó en los escombros situados a unos 40 metros del complejo de la Moncloa, justamente al lado del edificio de la escuela de Restauración.

El hecho de que no llegase a los edificios —explosionó a unos 140 metros— se explica por el reblandecimiento que sufrió la base del artefacto, explotando justamente en el centro del helipuerto, donde ocasionó un agujero de unos cinco centímetros de profundidad y 40 centímetros de diámetro.

Se descarta absolutamente que estuviese dirigido contra el palacio presidencial donde reside el jefe del Gobierno, Adolfo Suárez.

Una vez oída la explosión se alertó a las fuerzas de Seguridad del Palacio, quienes en pocos minutos descubrieron la granada. En estos momentos se están barajando distintas hipótesis sobre las pretensiones del acto.

Parece, según las mismas fuentes, que fundamentalmente se pretendía conseguir un impacto psicológico, aunque se insiste en que en el supuesto de haber alcanzado los edificios del complejo citado, hubiera causado destrozos en las paredes.

EL "JUICIO DE ATOCHA"

INFORME DEL FISCAL, QUE ELEVO A DEFINITIVAS SUS CONCLUSIONES

LA ACUSACION PARTICULAR PIDE PENAS QUE VAN DE 38 A 242 AÑOS

LA ACUSACION PARTICULAR PIDE PENAS QUE VAN DE 38 A 242 AÑOS

Madrid, 22. (Efe). — Los abogados de la acusación particular en el juicio de Atocha piden penas para los responsables de la matanza que suman en total 679 años, han comunicado esta mañana al inicio de la sesión.

Los abogados, que anunciaron ayer su intención de modificar las conclusiones en el sentido de agravar las penas pedidas, han acusado a los procesados de cinco delitos de asesinato consumado y cuatro frustrados.

Para Albadalejo, García Juliá y Fernández Cerra piden 30 años por cada delito de asesinato consumado y 20 más por cada delito de asesinato frustrado. Por tenencia ilícita de armas piden 12 años a cada uno y por complicidad de los asesinatos acusan a Gloria Herguedas y a Jiménez Caravaca.

A Albadalejo le suman las penas 242 años, a García Juliá y Fernández Cerra, 239, a Gloria Herguedas, 38 y a Jiménez Caravaca, 160.

CONCLUSIONES DEFINITIVAS DEL COLEGIO DE ABOGADOS DE MADRID

Madrid, 22. (Efe).—La representación del Ilustre Colegio de Abogados de Madrid, en el juicio, seguido contra José Fernández Cerra, Carlos García Juliá, Francisco Albadalejo, Gloria Herguedas y Leocadio Jiménez Caravaca, ha elevado hoy con el carácter de definitivas las siguientes conclusiones:

En cuanto a los nechos el Colegio de Abogados considera los mismos a que se hizo referencia en el escrito de conclusiones provisionales. Respecto a las penas se adhiere a la solicitada por la acusación particular y añade lo siguiente:

En cuanto a la calificación jurídica de los hechos, éstos constituyen nueve delitos de asesinato tipificados en el artículo 406 del Código Penal, con las características de concreción primera (alevosía) y cuarta (premeditación) del mismo, que se apreciaran alternativamente, valorándose como circunstancia agravante la que no se estime como cualificativa. De los referidos nueve delitos, cinco en grado de consumación y los restantes en grado de frustración.

En cuanto a la participación: son responsables todos los delitos referidos, en concepto de autores materiales los procesados Carlos García Juliá y José Fernández Cerra. Como inductor, el procesado Francisco Albadalejo Corredera. Como cómplice el procesado Leocadio Jiménez Caravaca y como encubridora, la procesada Gloria Herguedas Hernando.

Es cuanto a lo demás de la calificación jurídico-penal de los hechos, se reproduce la correlativa conclusión provisional.

En consecuencia, se modifican en idéntico sentido al de las demás acusaciones particulares, adhiriéndose igualmente a la pretensión de resarcimiento formulada por la acusación particular en sus conclusiones definitivas.

CONCLUSIONES DEFINITIVAS DE LA DEFENSA

Madrid, 22. (Efe). — La defensa de los procesados en el juicio de Atocha ha elevado hoy a definitivas las siguientes conclusiones:

Pedro Martín Fernández, defensor de Francisco Albadalejo pide en primer lugar la amnistía para su patrocinado, y si ésta es denegada, la absolución por mantener que no tuvo intervención alguna en los hechos juzgados.

Rafael González Frías, defensor de José Fernández Cerra, pide también para su patrocinado la amnistía y si ésta fuese denegada, solicita alternativamente una pena de 6 años y un día por un delito de homicidio con atenuante, y 2 de 6 meses y un día por lesiones y tenencia ilícita de armas.

El defensor de Carlos García Juliá, José Fernando Amián Roldán, solicita igualmente la aplicación de la amnistía para su patrocinado o 6 años y un día por un delito de terrorismo con atenuantes, y 2 penas más de 6 meses y un día cada una por lesiones y tenencia ilícita de armas.

Gerardo Quintana Aparicio, defensor de Gloria Herguedas y de Jiménez Caravaca, que solicitaba la absolución para sus patrocinados, pide ahora también en primer lugar la amnistía, y en segundo la absolución. El señor Quintana Aparicio añade en la conclusión que se refiere a Gloria Herguedas algunos matices aludiendo a diversos artículos del Código Penal, en base a la cualidad de futura esposa del procesado José Fernández Cerra.

EL FISCAL ELEVA A DEFINITIVAS SUS CONCLUSIONES

Madrid, 22. (Efe). — El Ministerio Fiscal ha elevado hoy a definitivas sus conclusiones, después de que lo hiciera la acusación privada.

Imputa el representante de la ley un delito de terrorismo a Francisco Albadalejo, Fernández Cerra, García Julia y Gloria Herguedas, a ésta en concepto de encubridora. Acusa de delitos de asesinatos a Fernández Cerra, García Juliá y Albadalejo, a éste en concepto de encubridor. También en este caso imputa a Gloria Herguedas encubrimiento.

De delitos de tenencia ilícita de armas acusa a todos los procesados. En cuanto al delito de terrorismo, el fiscal mantiene que concurre la agravante de alevosía en García Julia y Fernández Cerra, y en el delito de tenencia ilícita de armas de Jiménez Caravaca, las agravantes de reiteración y reincidencia.

Solicita el fiscal para García Julia y Fernández Cerra, penas que suman 33 años de cárcel a cada uno. Pide para Albadalejo un total de 54 años de privación de libertad por delitos de encubrimiento y tenencia ilícita de armas.

En cuanto a Gloria Herguelas, solicita siete años y un día de prisión. Por último, para Jiménez Caravacas, seis años de prisión.

INFORME DEL MINISTERIO FISCAL

Madrid, 22. (Efe). — El fiscal hace un relato prolijo del suceso, ya sobradamente conocido.

A continuación —dice— que los autores en Madrid y se ven y comentan hasta que dos meses más tarde son detenidos.

Fernández Cerra, agrega, se marcha a Almería con dinero de Albadalejo. Intenta desaparecer y esconderse lejos de Madrid.

Razona jurídicamente sus alegatos, los delitos imputados y las circunstancias modificativas.

No aparece, dice, dinero mal allegado conforme se ha querido ver por parte de las acusaciones. De ese dinero no se puede pensar que estuviera en manos de Albaladejo de forma ilegal ya que las cantidades son exiguas.

Cita jurisprudencia en apoyo de su tesis y explica su encuadre en cada artículo del Código. Razona inducción de Albadalejo y mantiene que está clara.

Gloria Herguedas, dice, que no puede discutir encubrimiento y agrega que al llevar la pistola homicida en su equipaje a Almería es para que no le sorprendan con ella a García Juliá y está encubriendo.

Combate las agravantes invocadas y hace cita de varias sentencias en apoyo de sus argumentos.

Habla del encubrimiento que supone en Albadalelo el cambio de cañón de la pistola de García Juliá utilizada en los homicidios.

De Jiménez Caravaca dice que proporcionó las armas que luego servirían para matar meses más tarde. No hay vinculación entre la tenencia ilícita de armas y el suceso. Simplemente se trata de una tenencia ilícita de armas de colaboración o encubrimiento.

AUNQUE PUEDA DARSE ALGUN CASO AISLADO

"POLICIA ESPAÑOLA" SALE AL PASO DE POSIBLES IMPLICACIONES CON EL TERRORISMO BLANCO

Madrid, 22 (Efe). — La revista profesional "Policía Española" publica un editorial saliendo al paso de comentarios sobre posibles implicaciones en el "terrorismo blanco".

Bajo el título de "por encima de toda sospecha", el artículo afirma que "con motivo de los últimos atentados de signo ultraderechista —especialmente el asesinato de Yolanda González— ha vuelto a salir a la superficie de crónicas y comentarios un tema enormemente irritante para quienes formamos parte de los cuerpos de seguridad: la posible implicación o relación de miembros de estos cuerpos con el denominado terrorismo blanco".

"Aparte de eventuales exageraciones y fantasías —añade más adelante—, independientemente de la carga de gratuidad y de falacia que pueda haber dentro de tal cúmulo de graves acusaciones, no se nos oculta la posibilidad de fundamento en algún caso aislado; no descartamos que dentro de los cuerpos policiales pueda haber excepcionalmente algún integrante que haya tenido relación con esa clase de actividades. El ministro del Interior ha informado pública y oficialmente de la existencia de uno de tales casos; la opinión pública sabrá distinguir, en todo caso, lo que es la excepción y la regla en esta cuestión".

"La regla —sigue diciendo—, esto es: unas corporaciones policiales absolutamente honorables, consecuentes con su misión de cumplir y hacer cumplir la legalidad vigente y rigurosamente respetuosa con el principio profesional de apoliticidad. La excepción sería, en todo caso, una minúscula, casi microscópica minoría de corporativos que jugara al triste y disparatado juego de vengadores, justicieros directos o peones manipulados por no importa que individuos o entes empecinados en conspirar contra la democracia".

Agrega que "si hubiera en las FSE alguien involucrado en este tipo de actividad, sepa que es un miembro indigno que está traicionando a la profesión al hacer lo más definitoriamente antipolicial, que es delinquir".

"Por lo que nos jugamos en este envite quienes nos honramos en pertenecer a los cuerpos de seguridad —termina diciendo— procuraremos librarnos cuanto antes y sin contemplaciones de aquellos que pudieran salpicarnos a todos con su deshonor, si es que realmente existieran, pues la honradez, como en el caso de la mujer del César, no sólo hay que tenerla, sino además aparentarla".

DESCONVOCADA LA HUELGA DEL PROFESORADO ESTATAL

Madrid, 22. (Efe). — El comité de huelga del profesorado estatal Profesional ha decidido desconvocar la huelga de profesorado de EGB, Institutos y Formación estatal de EGB, y llamar a todo el profesorado a que hoy, viernes, día 2, vuelva unitariamente a la normalidad académica, según un comunicado de Prensa de la Ucste.

La decisión fue tomada ayer por dicho comité, que está integrado por miembros de UCSTE y por delegados elegidos por asambleas provinciales, después de analizar las distintas decisiones de las asambleas de provincias de trabajadores en huelga, la situación de la misma y los objetivos globales de la convocatoria.

EL 6 DE ABRIL, DOMINGO DE PASCUA DE RESURRECCION, SE ADELANTARA UNA HORA

Madrid, 22. (Efe). — El "Boletín Oficial del Estado" publica hoy una orden de la presidencia del Gobierno que regula los cambios de horario legal durante el presente año, aprobados en el Consejo de Ministros del 25 de enero último.

El domingo, día 6 de abril, a las dos horas, se adelantará la hora oficial en sesenta minutos: a su vez, el domingo, 23 de septiembre, a las tres horas, se producirá un retraso de otros sesenta minutos.

M.C.D.2022

PLENO DEL CONGRESO

DENEGADO EL SUPLICATORIO CONTRA JUAN MARIA BANDRES

NO ASISTIO EL GRUPO PARLAMENTARIO VASCO

Madrid, 22. (Efe). — El Pleno del Congreso de los Diputados se reanudó ayer tarde con una interpelación del comunista Sánchez Montero, en relación con los derechos sindicales del personal civil al servico de la Administración militar, y criterios del Gobierno referidos a la adaptación de estos funcionarios a las normas constitucionales.

A la interpelación de Sánchez Montero respondió el ministro de Defensa, Agustín Rodríguez Sahagún, quien asumió plenamente el compromiso de regular el derecho de sindicación del personal civil, funcionario y laboral al servicio de las FAS, cuestión que viene condicionada por la Constitución y por las leyes orgónicas que la desarrollan.

En cuanto al colectivo de funcionarios civiles, dijo, una vez se aprueba el Proyecto de Ley Orgánica del Gobierno de la Administración del Estado y de la Función Pública, ya en el Congreso, se procederá a aprobar, en fecha inmediata, las normas reglamentarias de aplicación a este personal

OTRAS INTERPELACIONES

La diputado comunista Pilar Brabo interpeló al ministro de Industria y Energía sobre el sector del calzado, afirmando que la crisis había llegado ya a su plenitud, y que es necesario reestructurar de un modo racional este sector en el que existe un paro de un 20 por ciento.

Carlos Bustelo se mostró de acuerdo en su mayor parte con lo expuesto por la diputado comunista y se refirió a que están en estudio 27 acciones para lograr una reestructuración del sector del calzado. Dijo también que se van a proponer la constitución de dos polígonos de situación preferente industrial en Elda y Orihuela.

Tras negar que el Ministerio esté adoptando una actitud pasiva frente al problema del sector, afirmó, tras leer un cuadro de reivindicaciones de las centrales sindicales, que lo mejor que puede hacerse para solucionar la crisis es aplicar con toda seriedad el acuerdo marco interconfederal.

Por su parte, Antonio de Senillosa (Coalición Democrática), interpeló al ministro de Cultura sobre posibles deficiencias en el control y conservación de "NoDo", pidiendo que se pusiese a disposición de televisión una copia de los negativos de los archivos de este organismo, y que al mismo tiempo se cuide de su conservación y quede formando parte de la Filmoteca Nacional.

Ricardo de la Cierva indicó que está en marcha una investigación sobre los archivos de "NoDo", y que dará cuenta de la misma a la Comisión de Cultura del Congreso. Resaltó el prestigio del actual archivo de Radiotelevisión Española, que posee unos 350.000 documentos distintos y que tiene, según sus palabras, un funcionamiento excelente.

DENEGADO EL SUPLICATORIO DE BANDRES

Por 226 votos en contra, 6 a favor, 16 abstenciones y 1 voto nulo, el Pleno de la Cámara denegó, a las ocho de la tarde, el suplicatorio solicitado por la Sala Segunda del Tribunal Supremo contra el diputado de Euskadiko Eskerra, Juan María Bandrés.

El suplicatorio fue denegado sin que mediara debate alguno, emitido por la Comisión corresiendo ratificado el dictamen pondiente de la Cámara.

Juan María Bandrés —una vez que fue denegada la concesión del suplicatorio— declaró a los informadores que la Cámara se había mostrado muy razonable en este asunto. Ha sido consecuente, afirmó, con el respeto que dice tener a la libertad de expresión.

«Para mí, señaló Bandrés, el peligro está en que haya Tribunales capaces de procesar por hacer uso del derecho de libertad de expresión.

SOBRE EL CIERRE DE PERIODICOS

Posteriormente, dentro de la sesión del Pleno del Congreso, se abordó el estudio de una moción de C. D. —consecuencia de una interpelación anterior— referida al cierre de seis periódicos y una agencia informativa. Fraga Iribarne explicó que con estas medidas no se pretende sanear la situación de los MCSE, sino liquidarlos, y que se han tomado soluciones drásticas sin analizar el problema en su totalidad.

Pérez Ruiz, del Grupo Andalucista, Solé Tura, comunista, Elena Vázquez, socialista, el centrista García Margallo y José Antonio Maturana, socialista, expresaron su apoyo a este tesis, junto con algunas enmiendas al proyecto de moción.

PROPOSICIONES

Finalmente, el Congreso tomó en consideración una proposición de Ley sobre minusválidos y dos proposiciones no de Ley sobre asistentes sociales.

Por otra parte, el Grupo Parlamentario Vasco (PNV), no ha asistido al Parlamento para la votación del suplicatorio de Bandrés, pero lo hubiera hecho si hubiese sido necesario para el pronunciamiento en contra de dicho suplicatorio.

El Grupo Parlamentario Vasco explica, en un comunicado hecho público a primeras horas de la noche que, «no han asistido al Congreso de Diputados en primer lugar por coherencia con la postura ya adoptada de no comparecer en tanto subsistan las causas de abandono; y en segundo lugar, por constarle con certeza que la mayoría de los Grupos Parlamentarios se iban a pronunciar en contra del mismo».

EL CASO DE LA MUERTE DE YOLANDA GONZALEZ

LA POLICIA, TRAS LA PISTA DE NUEVOS IMPLICADOS

Madrid (Efe). — La policía busca intensamente a tres miembros de Fuerza Nueva, implicados en la muerte de la joven Yolanda González, entre los que se encuentran David Martínez Loza, jefe de seguridad de este partido en Madrid, y pieza clave en la investigación sobre grupos terroristas de extrema derecha, según pudo saber Efe de fuentes seguras.

Otros dos buscados son Félix Pérez Ajero y José Ricardo Prieto Díaz, miembros asimismo del citado partido, que huyeron de sus domicilios al conocerse la noticia de la detención de Emilio Hellín e Ignacio Abad, presuntos autores materiales de la muerte de Yolanda, y que formaban parte de un comando al que pertenecían los dos detenidos, y que actuaba bajo las órdenes de David Martínez Loza, quien dirige, asimismo, otros grupos ultraderechistas que actúan en Madrid y fuera de la capital de España.

Según declaró Emilio Hellín, que estuvo reunido en su domicilio la tarde del día en que fue asesinada Yolanda con Ignacio Abad y David Martínez, éste les dio la orden de interrogar a la joven, pero no de asesinarla, se ha informado a "Efe".

Este último dio también órdenes a grupos ultraderechistas de atentar contra quioscos de Madrid, cuyos propietarios hicieron caso omiso de las amenazas recibidas en el sentido de que no vendieran la revista "Interviú".

Fuentes policiales seguras manifestaron a "Efe" que se va a proceder próximamente a la detención de varios individuos que actúan en Madrid, e insistieron en que la "pieza clave" es el jefe de seguridad de Fuerza Nueva en Madrid.

Respecto al autodenominado "Batallón Vasco Español", las fuentes informantes señalaron que se trata, seguramente, de una entelequia, sin ninguna entidad órgánica. "Es una denominación que utilizan indistintamente varios grupos terroristas de esta ideología", manifestaron.

"Efe" ha podido saber que, después de la llamada que el denominado Batallón Vasco Español realizó a Radio Popular de San Sebastián responsabilizándose de la muerte de otra joven en Madrid, que no fue tal, otra llamada telefónica del mismo grupo, realizada tres días después, aseguraba que en la calle Zurbano de Madrid habían matado a un hombre quien, según supo la policía, había fallecido ya hacía cuatro años.

Por otra parte, en cuanto a los rumores de que el comando presunto autor de la muerte de Yolanda poseía importantes medios electrónicos para sus acciones, "Efe" ha sabido que se trata únicamente de un mini computador, donde archivaban informaciones, que se puede adquirir en el mercado por 120.000 pesetas.

ESTRICTAMENTE CONFIDENCIAL

La impugnación, arma secreta de Andalucía

Madrid (Otr Press). — Las campañas electorales continúan celebrándose en Andalucía y el País Vasco. En este último territorio Carlos Garaoicoechea expresó su preocupación por su desarrollo, ya que interpreta que tanto UCD como el PSOE tienen excesivamente puestas sus miradas en el Partido Nacionalista.

En Andalucía, se siguen produciendo las cosas con idéntico cariz. Rojas Marcos espolea los sentimientos de frustración, insistiendo en que no transigirán en la igualdad de derechos con catalanes y vascos. Otros partidos de izquierda protestan por el reparto que se hizo de espacios publicitarios en «Telesur».

En cualquier caso, y al margen incluso de las encuestas contradictorias que se están difundiendo, parece que en la campaña andaluza la preocupación por el procedimiento ha sustituido a los temas de fondo.

Según ha podido saber «Off The Record», la Junta de Andalucía ha comunicado a la Junta Electoral, «de momento para su conocimiento» algunos de los fallos detectados en la campaña institucional y que afectan a la imparcialidad de los poderes públicos. En caso de que el referéndum perdiera, los miembros socialistas de la Junta estarían dispuestos a impugnar la consulta electoral. Esta decisión es considerada como el «arma secreta» del Gobierno preautonómico, aunque se cree que es utilizada más como argumento de presión ante UCD que como objetivo real.

«OPERACION LIMPIEZA» EN EL I. N. DE LA SEGURIDAD SOCIAL

Jesús Silva Porto, director general de Instituto Nacional de la Seguridad Social, está llevando a cabo una notable, aunque silenciosa, campaña de depuración en el seno del Instituto. Por lo menos treinta personas, antiguos altos cargos de la Administración, el Movimiento y los Sindicatos, han sido cesados en sus cargos en el Instituto Nacional de la Seguridad Social. Las razones de tan amplia depuración obedecen, según ha podido saber «Off The Record» a un programa de actuación que tiene como fin eliminar gastos no justificados. Entre esos gastos resultó figurar, como siempre había creído la imaginación popular, el salario de algunas personalidades que, según fuentes de información fiables, «ni siquiera pisaban sus despachos».

Silva Porto, por otra parte, está realizando una política de personal que se puede considerar singular en las formas tradicionales de comportamiento de los organismos de la Administración: Está visitando provincia por provincia las sedes de sus dependencias y dialogando en todas ellas con las centrales sindicales. Desde que inició esta política de contacto directo, no se registran conflictos en el INSS.

EL PROCESAMIENTO DE J. R. ALONSO, UNA NOTICIA IMPORTANTE

Medios periodísticos consideraban ayer como una noticia importante para el cumplimiento de la Constitución en lo que se refiere al necesario respeto a la dignidad de las personas, el procesamiento de José Ramón Alonso, como consecuencia de la querella presentada por Emilio Romero, director de «Informaciones».

Este procesamiento tiene como origen una famosa polémica periodística entre ambos directores, cuyo contenido y formas fue duramente criticado por medios de comunicación. La fianza que José Ramón Alonso ha debido de pagar para disfrutar de libertad provisional —un millón de pesetas— es una de las más altas que se haya impuesto nunca a un profesional de la información.

Los comentarios periodísticos, sin embargo van más lejos. Ayer se hablaba, de que, a partir de este hecho, y sumadas las dificultades que afectan a los directivos de la cadena de prensa de MCSE, la situación del señor Alonso al frente de esta cadena pasa a ser muy complicada. Personas próximas a Emilio Romero interpretaban que el señor Alonso debía cesar en su puesto si la sentencia judicial decidiera condenarle.

CONFIRMADO: SUAREZ VIAJA A EUSKADI

«Off The Record» ha podido confirmar, en fuentes de absoluta solvencia y seguridad, que el presidente del Gobierno, Adolfo Suárez, participará directamente en la campaña de UCD en el País Vasco. No ha fijado, no obstante, ni la fecha ni la forma de esa participación. El presidente, atimismo, estará en la campaña de su partido en Cataluña. Filtraciones también solventes indican que en estos momentos se está estudiando en La Moncloa un calendario de presencias en Cataluña, que podría responder a la idea de estar un día en cada una de las provincias.

NAVES INDUSTRIALES

Aptas para instalación de cualquier industria o taller, con energía propia, junto a carretera nacional de primer orden, próximas a Palencia, con teléfono instalado.

VENDO MUY BARATAS

Dirigirse por escrito:

P. A. Patio Castaño, 4. PALENCIA

FALLECIO EL SARGENTO HERIDO POR UN DELINCUENTE EN LORENZANA

Santiago de Compostela, 22.—(Efe).—El sargento Manuel Lamela Montouto, de 50 años, herido el pasado día 10 en Lorenzana por los disparos de un delincuente común, ha fallecido esta mañana en la residencia sanitaria «Hermanos Pedrosa Posada» de Lugo, a causa de shock séptico y fracaso hepato-renal.

El señor Lamela Moutouto fue víctima de dos disparos de escopeta con los cañones recortados el pasado día 10, cuando procedía a pedir la documentación en Vilanova de Lorenzana (Lugo), al presunto autor del robo de un coche en Ribadeo. Este, posteriormente detenido en Monóforeño e identificado como Ciprano Lampón Gerpe, de 19 años, natural de Santa Comba, había disparado un mes antes sobre el coche en que su padre pretendía dirigirse a la Comisaría a denunciarlo.

En el mismo suceso —y en un tiroteo inmediato— perdió la vida el cabo primero de la Guardia Civil, señor Broz Novo, a quien el delincuente arrebató la pistola sin balas una vez muerto.

El señor Lamela Montouto, con heridas en el tórax y en el abdomen, fue inmediatamente trasladado a la residencia lucense, donde su estado siguió una evolución muy irregular con continuas complicaciones. El pasado miércoles se registró un grave empeoramiento, que ya anoche los médicos consideraban prácticamente irrecuperable. Se le durmió al caer la tarde para que no sufriera y esta mañana falleció.

M.C.D.2022

SOBRE LA REFORMA UNIVERSITARIA

A causa, seguramente, de nues- a corta y débil tradición de- ocratica, las discusiones poli- as en el seno del Estado es- ñol, discurren a través de una rie de tópicos, de malas tota- aciones, de generaciones ba- les y apresuradas. Se niega bloque, el pan y la sal al opo- nte, sin distinción de tenden- as, acciones y matices; sin un nálisis serio de los problemas: de este modo, se produce un traño y peligroso escamoteo de realidad. Porque la eralidad del tado español la realidad de las erzas políticas que en él operan— da mucho de ser monolítica y se deja comprender al primer ope de vista: es una realidad na de notas diferenciales, pro- ndamente sipnificativas, cuyo sconocimiento torna irracional analisis político.

El proyecto de ley de autono- a universitaria ha soportado a global e infundada condena sada mas que en su contenido, un análisis inadecuado. Es- vez le ha tocado a un acto Gobierno sufrir las conse- encias de una defectuosa es- rtura de la discusión política, rtamente, no seria dificil se- lar casos en que el resultado sido inverso. Pero no se tra- de intentar discernir quién es más perjudicado por tales pro- imientos: perjudicados lo son s somos— todos. Y debemos entar acabar de una vez con tos.

El rechazo global de la LAU se fundamenta en una serie de puntos: ausencia de una consulta previa suficiente, privatización o estatalización de la Universidad, falta de libertades que permitan configurar una Universidad critica, parquedad del reconocimiento del profesorado no funcionario, excesivo aumento de las tasas académicas, etc., etc.

Pero por regla general no se analiza la regulación que el proyecto propone, sino que el rechazo se basa, de una parte, en un «proceso de intenciones» (de las intenciones del Gobierno); y, de otra, en una invocación a la utopia: el proyecto —se dice— no plasma una Universidad «nueva y radicalmente distinta» de la presente.

LAS CRITICAS

Entrando en las precisiones, veamos cuál es el fundamento de las criticas que se dirigen a la LAU.

1.—¿Insuficiente consulta previa? Es una critica que cae por su base. Pues, en una época de proyectos secretos, la LAU no lo ha sido. Las Universidades han tenido trámite para pronunciarse sobre él y tiempo para evacuarlo. Si no lo han hecho —o no lo han hecho con el rigor debido— el defecto no se halla en la consulta, sino en el consultado y no hace más que poner de manifiesto la ausencia de renovacion.

2.—Estatalización o privatización de la enseñanza universitaria, ambas acusaciones se dirigen a la vez al proyecto, por lo que, necesaramente, alguna de ellas es falsa. Y es más: si se analiza el texto se obtiene la impresión de que son falsas ambas y de que la LAU configura un sistema de posible equilibrio. En cumplimiento del articulo 27.6 de la Constitución, reconoce el proyecto la libertad de creación de centros universitarios. Pero, cumpliendo igualmente el mandato del articulo 27.8 de la norma fundamental, somete el ejercicio de esa libertad a ciertos requisitos minimos: establecimiento inmediato de, al menos, tres facultades o escuela técnicas superiores (una de ellas de caracter experimental) y tres escuelas universitarias (articulo 13); existencia de medios materiales y personales adecuados declarada por el Gobierno (Art. 13); exigencia de un minimo (25 por ciento) de catedráticos respecto al total de profesores (Art. 59.3) y homologación oficial de los titulos atribuida al Parlamento mediante ley (Art. 14). En el esquema de un moderno estado social de derecho, no parece que pueda exigirse menos, ni mucho más.

Pues el estado social de derecho no se caracteriza por la negociación propiedad privada y la libre iniciativa: sino que —frente al Estado "socialista"— las reconoce y —frente al estado liberal— las somete a la critica de la representación democrática del pueblo, a la critica de un Parlamento pluralista «abendroth». De este modo trata de orientarlas al bienestar general, de convertirlas en servicio público; y eso es justamente lo que la ley hace posible.

3.—En cuanto a la falta de libertades académicas, la acusación es ridicula, en el articulo 4 se reconoce que la libertad es «principio esencial de la actividad universitaria». Y en el texto del proyecto se amparan y definen las libertades de cátedra, investigación y estudios.

4.—El profesorado no funcionario es reconocido, en el proyecto como profesorado propio de cada Universidad con una regulación absolutamente paralela a la del profesorado estatal. El proyecto pone en marcha dos sistemas de selección. Y deja al tiempo y a la experiencia la determinación de cuál de ellos ha de adquirir la primacia. En las circunstancias actuales parece absurdo pretender otra cosa. Y muchos de los que vocean en uno y otro sentido lo saben perfectamente.

FINALMENTE

5.—Finalmente, y en cuanto al espinoso tema de las tasas, el proyecto, de una parte, que "tenderá a cubrir los costos reales de la enseñanza"; y de otra, que "el Gobierno determinará las condiciones económicas del estudiante que dan derecho a la gratuidad o reducción de las tasas de enseñanza universitaria".

Tal vez la fórmula pueda precisarse y afinarse. Pero el principio en que se funda parecería indiscutible, sino fuera por la arrogancia e irresponsabilidad de quienes han disfrutado y quieren seguir disfrutando de todos los privilegios sin contraprestación alguna. Un fuerte sector de las clases pudientes de este país piensan, como ya denunciara Neruda que "las mejores calles, aire, la Universidad" son parte de su patrimonio personal; y ya es hora de que paguen servicios quienes puedan hacerlo, para que tengan acceso a ellos quienes no puedan pagarlos.

Obviamente, las consideraciones anteriores no pretenden extraer la conclusión de que la LAU sea ni inmejorable ni la única posible. Pero mejorarla —o, incluso cambiarla del todo— es tarea que corresponde al Parlamento. Ya va llegando el tiempo de que dejemos al Parlameno desempeñar su responsabilidad y de que no pretendamos susiuir el hemso legido por charlas de catrabajo de los representantes que hemos elegido por charlar de café, mitines apocalípticos y algaradas callejeras. De lo contrario, conseguiremos acabar con la democracia, sin haber llegado a conocerla.

(O. T. R. PRESS)

EL PERSONAL

RIQUE TIERNO GALVAN, al- de Madrid, está ultimando memorias, según ha revelado periódico de Barcelona que aña- que serán publicadas por Bru- ra, y que hasta el momento, n escritos unos doscientos fo- Las memorias del viejo pro- r llevarán por título cabos tos. En esos doscientos folios, que fuera líder del PSP, y pre- te de honor del PSOE, antes alcalde de Madrid, hace elo- concretos para dos personas: Juan de Borbón y Joaquín ustegui.

E PI I SUNYER, consejero Enseñanza y de Cultura de la eralitat Catalana, ha manifes- su sorpresa y su alarma por echo de que el ministro de cación José Manuel Otero, en reciente viaje a Barcelona, no hubiera puesto en contacto ni era telefónicamente, con la nserjería de Enseñanza. Pi I yer, asimismo, expresó la pro- da preocupación que suscita echo de que, un año después que el Consejo de Ministros era aprobado la transferen- de materias educativas a la eralitat éstas no hubieran te- lugar.

ARDO DE LA CIERVA, mi- ro de Cultura, con ocasión del que ha realizado a Barcelo- ha opinado de la televisión y momento: «Yo creo que la te- ión y el pueblo español, aun- ahora esté más o menos ad- strada por UCD..., a mí no parece mal que esto se note to que UCD ganó las elec- es, y como es natural, ejer- El ministro aprovechó la ión para anunciar la cele- ión de contactos con la Fe- ción de Editores, para conse- un abaratamiento de los pre- de los libros.

S OLARRA, empresario vasco, beza la lista de las 785 suspen- es de pagos registradas en Es- a lo largo del año 1979, que ca en su último número la ista económica «Fomento de la cción». Las industrias Ola- encabezan esa «lista negra» un pasivo total estimado en mil millones de pesetas. La era Aznar con una deuda de cinco mil millones, ocupa egundo lugar de este dudoso ro de honor.

ONIO MASA GODOY, ex di- do de UCD, presidente de la paña de Seguros Hércules uno, aparece como el «cere- motor» de la operación «Los res del presidente», a que se referencia en «Off The Re- » y en la columna de Abel Hernández. De talante socialdemócrata, Masa Godoy es considerado un hombre próximo a La Moncloa y se habló de él, en varias ocasiones, como posible ministro de Agricultura.

RAFAEL ABELLA, anterior autor de «La vida cotidiana durante la guerra civil», en dos volúmenes, y de «Por el imperio hacia Dios», acaba de ver publicada su última obra, «De la semana trágica al 20-N», en el que se recoge su análisis de los últimos 60 años de la historia del Estado español. Dedica singular atención a esta obra a los antecedentes que condujeron al país al enfrentamiento bélico del trienio 1936-39.

O. T. R. PRESS

PRODUCIDOS EN VALLADOLID, AVILA Y SEGOVIA

APROBADA LA DENOMINACION DE ORIGEN DE LOS VINOS DE "RUEDA"

Madrid, 22 (Efe). — La denominación de origen de los vinos "Rueda", producidos en las provincias de Valladolid, Avila y Segovia, aparece aprobada hoy en el Boletín Oficial del Estado.

Quedan protegidos por esta denominación los vinos blancos de mesa y generosos secos tradicionalmente designados bajo este nombre geográfico.

La elaboración de los vinos "Rueda" se realizan exclusivamente con uvas de las variedades Verdejo, Palomino Fino y Viura.

La zona geográfica que protege la denominación es la siguiente:

En la provincia de Valladolid, las comarcas de Bobadilla del Campo, Medina del Campo, Olmedo, Rueda y Tordesillas.

En la provincia de Avila, los términos de Madrigal de las Altas Torres y Blasconuño de Matacabras.

En la provincia de Segovia, los términos de Aldeanueva del Codonal, Aldehuela del Codonal, Bremuy de Coca, Codorniz, Donhierro, Fuentes de Santa Cruz, Juarros de Voltoya, Montejo de Arévalo, Montuenga, Moraleja de Coca, Nava de la Asunción, Nieva, Repariegos, San Cristóbal de la Vega, Santiuste de San Juan Bautista, Tolo Irio y Villagonzalo de Coca.

LA COMISION INVESTIGADORA DE RTVE INICIO SUS TRABAJOS

ESTUDIA EL CIRCUITO FINANCIERO

Madrid, 22. (Efe).—La Comisión especial de investigación sobre la situación de RTVE inició sus trabajos con la declaración de los seis interventores que realizaron la auditoria solicitada por el Ministerio de Hacienda en relación con la gestión economica del ente RTVE.

La Comisión, que trabaja a puerta cerrada, se dedicó a estudiar las consideraciones previas del informe y los primeros aspectos del apartado relativo al circuito financiero.

El informe de la Auditoria, que consta de unos 500 folios, ha sido realizado por el subdirector general de control financiero del Ministerio de Hacienda, que a la vez ra dirigido el equipo, Ramón Diaz Garcia y por los señores José Gode, Jaime López Alonso, Federico Montero, Jesús Ruid-Ayúcar y Maria Sol Hernández Olmo. Estos interventores seguirán prestando declaración y respondiendo a las preguntas que les formulen los distintos grupos parlamentarios durante el tiempo que la Comisión dedique a estudiar el citado informe.

Según las fuentes citadas, se ha realizado una visión global del documento y, en relación con el circuito financiero, se ha tratado de aclarar y completar la información en algunos puntos «dudosos».

Fuentes del grupo socialista han manifestado a Efe que se intenta descubrir a los responsables de este circuito financiero y que se ha llegado a investigar en las zonas donde se produce mayor descontrol. Matizaron que estaban buscando responsabilidades en zonas concretas de los servicios de que consta el organigrama.

Por su parte, fuentes centristas, sin querer entrar en el ya mencionado circuito financiero, han señalado que en la reunión se había establecido un esquema de trabajo de la Comisión, que se habían estudiado las consideraciones previas del informe de la auditoria y que todavia no se habian descubierto responsabilidades, ya que sólo se ha llegado al folio octavo de los setenta de que consta el apartado «Circuito financiero».

Otras fuentes han informado a Efe que los interventores se mostraban a la defensiva, sin querer facilitar más datos que los que aparecen en este informe y sin entrar en las conclusiones de un informe previo al que conoce la Comision y que es mucho más amplio.

La próxima semana volverá a reunirse esta Comisión.

CARTELES ELECTORALES REQUISADOS EN BILBAO

PERTENECEN AL MOVIMIENTO COMUNISTA DE EUSKADI

Bilbao, 22. (Efe). — La Policía ha requisado ayer en la sede de EMK (Movimiento Comunista de Euskadi), los carteles electorales de este partido en los que aparece la imagen del delegado gubernativo en el país vasco, general Sáez de Santamaría.

La Policía ha presentado para la requisa una fotocopia del telegrama que el ministerio fiscal ha enviado al general Sáenz de Santamaría, informa a "Efe" fuentes del EMK.

En el telegrama se instaba al delegado gubernamental a requisar las planchas del cartel, cuyo sumario corresponde al 27-80, así como recoger todos los carteles que obraran en poder del partido.

La Policía, acompañada de dos miembros de EMK, uno de ellos Fernando Gotia, tercero en las listas al parlamento vasco por Vizcaya, se dirigió a la imprenta donde se imprimen los carteles electorales para recoger las planchas.

El cartel de EMK, que fue enviado al ministerio fiscal por los tres Gobiernos Civiles vascos, dice "El pueblo no necesita represión, Queremos trabajo y libertad. Además, después de pedir el voto, aparece una fotografía del general Sáenz de Santamaría, en gran tamaño, rodeada de fuerzas de seguridad del Estado y de presuntos militantes de la extrema derecha, unos jóvenes con insignias nazis.

OCHO PARTIDOS POLITICOS VASCOS PIDEN LA RETIRADA DEL GENERAL SAENZ SANTAMARIA

Bilbao, 22 (Efe). — Ocho organizaciones políticas han pedido ayer el cese del general inspector del país vasco, general Sáenz de Santamaría, la plena libertad informativa y la retirada de las fuerzas de seguridad del Estado de Euskadi.

Las ocho organizaciones —EMK, Euskadito Ezkerra, LKI, ESB, HASI, ANV, Herri Batasuna y PTE—, piden libertad para los últimos detenidos y afirman que las últimas medidas policiales suponen un retroceso para la toma de medidar y sanciones políticas en el país vasco.

Por último, se refieren al "gravísimo" atentado contra la libertad de expresión que supone el cierra de los diarios «La Voz de España» y «Unidad».

†

LA SEÑORA

Doña Luisa Fernández García

falleció en Palencia el día 22 de febrero de 1980
a los 56 años de edad
después de recibir los Santos Sacramentos
—D. E. P.—

Su desconsolado esposo Valentín Catalina Franco (empleado de la RENFE); hijos Miguel Angel, Carmelo y María del Pilar Catalina Fernández; hija política María de los Angeles de las Heras Montes; hermanos políticos Eugenio y Julia Catalina, Isabel García y Felipe Gonzalo; nietas María del Rocío, Ana Isabel y Elena Catalina de las Heras; sobrinos, tíos, primos y demás familia,

Suplican una oración por el eterno descanso de su alma.

Funeral: Día 23 a las 4,30 de la tarde y a continuación la conducción del cadáver al cementerio de Nuestra Señora de los Angeles.
Misa de familia: Día 23 a las 7,30 de la tarde.
Iglesia parroquial: Santa Marina.
Casa mortuoria: Residencia Lorenzo Ramírez.
Casa Doliente: C. Obispo Manuel González, 5, 1.º izqdaa.
P. F.: Ntra. Sra. de la Calle. Plaza Mayor, 12-2.º. Telf.: 744949

M.C.D.2022

cartelera deportiva

SABADO, DIA 23

BALONMANO

Campeonato Provincial. Primera Categoría:
16,45: Barruelo-Centro Deportivo. Plaza El Carmen (Barruelo).

DEPORTE ESCOLAR

Baloncesto Juvenil:
10,30: V. de la Calle-Alonso Berruguete. Campo Instructoras Rurales.
11,30: Agustinos-La Salle. Campo Instructoras Rurales.

Fútbol cadete:
10,00: Barnabitas-Agustinos. Campo de Barnabitas.
10,00: Maristas-I. N. P. Campo de "La Salle".
11,00: San Juan de Dios-La Salle. Campo de San J. de Dios.

Fútbol Juvenil:
11,30: La Salle-Virgen de la Calle. Campo de "La Salle".

VOLEIBOL CADETE

12,00: Santa Dorotea-Filipensas. Campo Blanca de Castilla.
17,00: Colegio Huérfanos Ferroviarios-Alonso Berruguete. Campo Blanca de Castilla.

FUTBOL

Campeonato Provincial Infantil:
16,30: Astudillo-Cultural Palentina. Campo de Astudillo.
16,30: Venta de Baños-San Antonio. Campo V. de Baños.
16,30: Castilla-San Telmo. Campo de Viñalta.
16,30: Cristo Olímpico-Palencia P. Campo Barnabitas.

Campeonato Provincial Juvenil:
16,30: Guardo-Venta de Baños. Campo de Guardo.

Campeonato de Aficionados:
16,30: Palencia Promesas-Villoldo. Campo de La Balastera.

FUTBOL SALA

Pabellón Municipal de Deportes (Cuartos de Final):
18,00: Agro Norte-Boya Pub.
19,00: Ave María-Number One.
20,00: Decoraciones Conde-Santa Bárbara.
21,00: Muebles Deco-Félix del Paso.

VOLEIBOL

Campeonato Cadete Escolar:
12,00: Doroteas-Blanca de Castilla. Colegio Filipenses.
17.00: Colegio H. Ferrov.-Alonso Berrueguete. Colegio Filipenses.

Campeonato Infantil Femenino:
11,00: Blanca Castilla "B"-Sangar "A". Campo Polideportivo Municipal.
12,00: Sangar "J"-María Molina. Campo Polid. Munpal.
12,00: Sangar "M"-San Antonio. Campo Aneja Magisterio.

Campeonato Infantil Masculino:
10,00: Tello Téllez-Barnabitas. Campo Polideportivo Municipal.
11,00: San Antonio-Diego Martínez. Campo Aneja Magisterio.

DOMINGO, DIA 24

BALONMANO

Campeonato Provincial Primera Categoría:
9,45: Azkay-Independiente. Pabellón Munpal. Deportes.
11,30: Centro Deportivo-Barruelo. Escuela Instructoras Rurales.
11,30: Balonmano Dueñas-Sangar. Polideportivo F. Mayo de Dueñas.

DEPORTE ESCOLAR

Voleibol-Cadete:
12,00: Colegio H. Ferrov.-Filipenses. Campo Blanca de Castilla.

PELOTA

Frontón "Campo de la Juventud":
CAMPEONATO NACIONAL FEDERACIONES SUB-23
11.30: Palencia-Burgos. (Modalidades de pala corta y mano).

VOLEIBOL

Campeonato Cadete Escolar:
12,00: Colegio H. Ferrov. Blanca de Castilla. Campo Filipenses.

Campeonato Infantil Femenino:
10,00: Sangar "C"-Aneja Magisterio. Campo de la Juventud.
11,0: Blanca Castilla "A"-Colegio H. F. Campo Filipenses.

FUTBOL

Campeonato Provincial Juvenil:
9,30: Peña Ath. Bilbao-San Antonio "A". Campo Viñalta.
10,30: Maristas-Cristo Olímpico. Campo Polid. Munpal.
11,00: Palencia Promesas-Dueñas. Campo de Viñalta.
12,00: San Antonio-San Telmo. Campo Polidep. Munpal.
12,00: Carrión-Castilla. Campo de Carrión.
12,30: Cultural Palentina-F. F. Radiovisión. Campo Viñalta.

Campeonato Provincial. Segunda Regional:
12,00: Monzón-Cevico. Campo de Monzón.
16,30: Becerril-Carrión. Campo de Becerril.
16,30: Ampudia-Santoyo. Campo de Ampudia.
16,30: Lantadilla-Fuentes. Campo de Lantadilla.

Residencial GOMEZ MANRIQUE

CHALETS adosados de protección oficial

— 3 y 4 dormitorios dobles
— Garaje
— Financiación a 12 años al 11 por ciento

FACILIDADES DE PAGO

INFORMACION Y VENTA:
CALABAZANOS
Teléfono 77 00 33

BALONCESTO

TERCERA DIVISION

EL INDEPENDIENTE DISPUESTO A GANAR EN PONFERRADA

El próximo domingo día 24, el equipo palentino del Independiente-Vicón, se desplaza a Ponferrada para jugar contra el J. T. Ponferrada, equipo en teoría flojo y que los palentinos deben ganar para mantener ese cuarto puesto y si es posible ganar posiciones.

Recordemos que los palentinos andan fuerte en los últimos partidos y aspiran a quedar en los primeros puestos en esta recta final de la Liga Nacional.

Para este partido Miguel A. Rodríguez ha designado a los siguientes jugadores:

Yenes, Izquierdo, Chechu, Chuchi, Guzón, Lobera, Castrillo y Laurentino.

Los deseamos suerte y que regresen con el triunfo.

TERCERA DIVISION

VENTA DE BAÑOS-CAYON, domingo en el Polideportivo

Volvieron de nuevo los positivos al casillero del Venta de Baños. Consiguió el Chantrea, y con suerte por su parte, retener uno de los puntos siendo para ellos el empate un mal menor. El equipo palentino desarrolló, especialmente en la segunda parte, un precioso fútbol de contrataque que le valió en muchas ocasiones la ovación del público, de un público, pienso yo, selecto y escogido, que en ningún momento presentó malos modos ni con su equipo ni con el contrario, sino que en contraposición supo aplaudir siempre las buenas jugadas, no importándoles el bando del cual procedían. De esa forma, Rubén López hizo la delicia de los espectadores con sus diabluras, de ahí que cierto directivo de un equipo de categoría su rior, al finalizar el partido, se teresase por sus servicios. El máximo domingo día 24, a las menos cuarto de la tarde, se frentarán en el Polideportivo C.D. Cayón y el C.D. Venta Baños.

Comenzó el equipo santan no bastante bien la Liga, sobre do en su terreno, donde pe únicamente un portido en primera vuelta, frente al R Cantabria. En la segunda vu ha cedido nuevamente sendos tos ante el Castro, pues pa ser que los equipos cántabros han tomado la medida de su rreno. En sus desplazamientos Cayón ha conseguido cinco tos, dos en Burgos, dos en Bá sa y uno en Pamplona, s este último el único empate seguido en lo que va de Liga menzó la temporada marc goles y lo sigue haciendo, marcó el domingo pasado al nuevente. Pero también es v que su zaga encaja todos los puede, y hasta la fecha lle tantos en contra. Se encuen clasificado en el puesto 12 inm diatamente por debajo del V de Baños con los mismos p e igual número de positivos.

El conjunto montañés es equipo carente de técnica q a por todas, no les gusta la días tintas. De ahí que lleve partidos ganados, 11 perdi tan sólo uno empatado. C en sus filas con hombres gr y fuertes, de los que arrollan los recuerdan "con cariño Ruiz, Pepe, Molpeceres, Cr Entre ellos están Huerta, el tán santanderino, Santiago delantero-centro y Luis, su or zador de juego, que son su jores jugadores desde nuestro desto punto de vista, no pa los demás de la mediocr mientras no nos demuestr contrario.

Esperemos que el domingo tre los unos y los otros, pu habrá pienso yo, mediocri sean los unos, el Venta de B quienes se alcen con la vi De todas formas, esperemos partido sea bonito, limpio tretenido.—*M. D.*

VENTA DE BAÑOS

LA SEMANA DEPORTIVA DEL C. D. SAN-GAR

BALONMANO. — Se jugó el domingo el partido de balonmano entre el San-Gar y el Azcay, que acabó con el resultado de 30-14, a favor del San-Gar. El partido se jugó «pasado por agua», en el Pabellón Municipal de Deportes, de Palencia. Decimos «pasado por agua», pues incomprensiblemente un edificio de tan reciente construcción «hace agua» por todas partes y la lluvia se cuela tranquilamente en él llegando a extremos verdaderamente alarmantes y absurdos al mismo tiempo. En fin, esperando que este problema se resuelva satisfactoriamente, pasamos a dar una pequeña reseña del encuentro. Tal y como demuestra el tanteo, el partido no tuvo ningún problema para el San-Gar, que acabó la primera parte ganando por 14-3, bajando mucho su ritmo de juego en la segunda parte.

El otro partido de balonmano, celebrado en el Campo del Colegio de Instructoras Rurales, tuvo como protagonistas al Centro Deportivo, y al Dueñas, siendo el resultado final de 23-8, a favor del Dueñas. Partido fácil para el Dueñas, como demuestra este abultado e inesperado resultado. En resumen, mala actuación por no decir, pésima, del C. Deportivo y acierto del Dueñas, al no dejar escapar esta oportunidad de obtener un desahogado tanteo que le pudo convenir a la hora de discernir el tercer puesto.

Antes de cerrar esta sección de balonmano, lanzamos un interrogante que está en boca de todos los jugadores y aficionados al balonmano: ¿Por qué se han de jugar los partidos en un terreno en tan deplorables condiciones como es el Colegio de las Instructoras Rurales, estando libre el Pabellón de Deportes a esas mismas horas?

VOLEIBOL

En voleibol, una vez finalizada la Liga provincial en las categorías absoluta y juvenil, con sendos triunfos, del San-Gar, las muchachas del San-Gar siguen entrenando con vista al «sector», en el cual esperan hacer un buen papel. Dentro de esta preparación, se tiene programado para fechas próximas un encuentro entre una selección de Palencia y el San-Gar.

En la categoría infantil, se jugaron la semana pasada tres partidos en los que intervino el San-Gar. El resultado de estos partidos, fueron: El equipo que dirige Juli, perdió por 0-3 ante el equipo de Ferroviarias. El de Anabel se impuso en brillante partido al S. Antonio, por 3-0. Y en el partido que enfrentaba a dos equipos del San-Gar, el de Mabel y el de Chus, se impuso el primero por 3-0 también.

En definitiva, esperanzadores resultados para estas jóvenes valores que dentro de poco pasarán a engrosar la plantilla de los equipos «mayores».

FUTBOL

Dentro del campeonato de fútbol de Peñas y empresas de Venta de Baños, el San-Gar venció a la Unión, por 4-1, en partido celebrado en el Campo del Colegio de los PP. Reparadores. Partido brusco en sus comienzos que terminó por moderarse tras la expulsión de un jugador de la Unión por protestar y dirigirse irrespetuosamente al árbitro del encuentro.

En el momento de producirse esta expulsión el resultado era de empate a un gol.

Este resultado no era esclarecedor de lo acontecido en el campo, pues el dominio correspondió todo el tiempo al San-Gar, que encajó el único gol merced a un mal despeje de un defensa que hizo que el balón se colara irremisiblemente en su marco. Tras la reanudación del partido, el Sangar siguió dominando, llegando así los tres siguientes goles que dejaron totalmente sentenciado el match.

Tras este resultado el San-Gar se afianza aún más en el tercer puesto de la tabla y sigue estando al quite de un posible fallo en los dos equipos de cabeza.—*EDUARDO.*

MAGNIFICA INVERSION

FINCA 60.000 metros cuadrados, colindante con carretera de lencia a Valladolid, a 10 kilómtros de la capital, en zona de arrollo industrial y residencial. Excepcional para la construc de viviendas unifamiliares o naves industriales, o bien c rústica. Vendemos a particulares.

Escribir o ponerse en comunicación con la Administración este periódico.

AJEDREZ

CAMPEONATOS PROVINCIAL

El pasado domingo finalizó el campeonato provincial juvenil que ha venido desarrollándose en los locales de la Federación Palentina de Ajedrez. Participaron trece jugadores y se jugó por el sistema suizo a ocho rondas. La clasificación final ha sido la siguiente: En el primer puesto, empatados a 7 puntos, Miguel Angel Fernández y Miguel Angel García; tercero, Jesús Bal, 6 puntos; cuarto, Alberto Fernández, 6 puntos; quinto, Francisco Javier Bay, 5; sexto, Francisco Ferrera, 5; séptimo, Marco Aurelio Castro, 4; octavo, Oscar Raído, 4; noveno, Tomás Ortín, 3; décimo, Andrés Ayuela, 3; decimoprimero, Carlos París, 3; decimosegundo, Juan Antonio Ortega, 2; y decimotercero, Miguel Angel Sevillano, 1 punto.

Los desempates se han realizado por el sistema Bucholz, excepto para los dos primeros clasificados que deberán jugar dos nuevas partidas, una con blancas y otro con negras, para decidir al campeón; si en estas dos partidas prosiguiese el empate entre ambos, se proclamará campeón juvenil provincial, Miguel Angel Fernández, por tener mejor coeficiente en el sistema de desempate empleado para los demás participantes, el sistema Bucholz.

Las partidas de desempate se jugarán en los locales de la Federación Palentina de Ajedrez, calle Burgos, núm. 2, cu viernes a partir de las s la tarde, y el domingo, a l de la mañana, pudiendo a presenciarlas todos los nados que lo deseen.

CAMPEONATO PROVINC ABSOLUTO

El pasado domingo día reunió la directiva de la ración de Ajedrez para entre otros temas, el de peonato provincial absolu teriormente a este camp se celebrará uno preliminar ra designar los participan puedan tomar parte en el luto junto con los que tie recho a jugarle por derec pio. Este campeonato pr dará comienzo el martes de este mes y podrán pa en él todos los jugadores mera categoría, tanto de dad como de la provincia.

El plazo de inscripcio hasta el mismo martes, en los locales de la Fed o al señor Alfonso Alm actuará como director neo. Las partidas se jug martes y viernes de cada a partir de las seis y cu la tarde, y las partidas s se continuarán los jueves también a partir de las cuarto de la tarde.

M.C.D.2022

LEVA 15 AÑOS DE TITULAR

ROJO I: El cerebro del Athlétic

ES EL MAS VETERANO DEL EQUIPO Y HA SIDO 16 VECES INTERNACIONAL

ANTES DECIAN QUE NO LUCHABA, AHORA TODOS RECONOCEN SU ENTREGA

"PUDE HABER SIDO JUGADOR DEL MADRID"

a perder Iribar la titulari- él es el más veterano del A sus 32 años es el que con los Arieta, Uriarte, e, Arteche, Mauri, Magure- ... Hace años era jugador consideraban conflictivo; no se le oye protestar en mpo. Antes se decía de él luchaba, que se quedaba ble en la banda esperando sirvieran balones; hoy es ntrega y pundonor. Habla- naturalmente, de Chechu o Rojo I, el fino extremo do que ahora desempeña de organizador en el cen- campo.

o I lleva quince años defen- los colores del Athlétic de y ha sido internacional "A" ocasiones. Considerado co- o de los jugadores de más del fútbol español en los s diez años, Chechu Rojo tenido suerte como inter- al, entre otras cosas porque durante su mandato al de la selección nacional, ó jugar la mayor parte de es sin auténtico extremo y durante un tiempo sólo sus ojos en el oriundo va- ista Valdez.

ROJO I

"Me quería el Madrid"

os últimos diez años ha jugado más de 250 partidos con su equipo. Llegó al Bilbao cuando todos echaban de menos a un fenómeno llamado Piru Gainza. Y él fue —tras el desfondamiento de Lavín— el auténtico extremo izquierdo que hizo que el público comenzara a olvidarse del ya legendario Piru, jugador que siempre ha tenido Chechu como ídolo suyo.

La llegada de Rojo I al equipo coincidió con una renovación en la que también aportaron su grano de arena los Estéfano, Betzuen, etc... Y, sin embargo, Rojo I ha sido el que más ha perdurado, hasta el punto de que en la delantera ha visto jugar a su lado a los Clemente, Rojo II, Arieta, Uriarte, etc. Y lo cierto es que, si su vida deportiva ha transcurrido por entero en el Bilbao, eso o ha sucedido precisamente por e no hubiera equipos que inten- ran sus servicios. Tal es el caso Real Madrid. El propio Rojo :

—Varias veces el club merengue me quiso fichar. Pero el Athlétic nunca se quiso desprender de mis servicios.

ra él tal vez hubiera sido me- el Madrid, ya que en el equipo blanco hubiera alcanzado mayor fama y resonancia internacional. Una cosa reconoce Rojo hoy, cuando le quedan en el fútbol activo un máximo tal vez de dos temporadas: "De no haber existido el derecho de retención, yo me hubiera vestido probablemente de merengue".

"El equipo está renovado"

Rojo sabe que él es el enlace entre el Athlétic de ayer y el de mañana. Cuando él era titular, nadie conocía a los Alexanco, Dani, De Andrés, Urquiaga, Goicoechea, Rastrojo, Aguirreoa, etc... "Eso es prueba —comenta el jugador— de que el equipo se está renovando. No hay cuajado un gran conjunto pero eso puede fraguarse pronto".

La idea de Chechu Rojo es la de no pasar a otro equipo el día que el Bilbao prescinda de sus servicios. "Tampoco quiero —comenta— hacerme entrenador, aunque sí me gustaría estar ligado de alguna manera al fútbol, y aquí en Bilbao precisamente, a poder ser en el Athlétic".

Tras un negro bache en la temporada 76-77, en la que Rojo tuvo problemas físicos a consecuencia de una tendivitis, el jugador volvió por sus fueros y hoy, en las cercanías de su ocaso, está en plenitud de forma siendo el organizador del juego de su Athlétic. Con la llegada de Argote, fino extremo izquierdo de hábil regate, Chechu ha pasado a ocupar posiciones de centrocampista eficaz que sabe bajar a defender y que sabe, a la vez, ver puerta.—*J. O.*

(FIEL. — Servicios especiales EFE).

REGIONAL PREFERENTE

EL GUARDO JUEGA EN HERRERA SU PARTIDO CONTRA LA MEDINENSE

GUARDO. — Este domingo, el C. D. Guardo jugará en Herrera de Pisuerga frente al Medinense, a causa de la sanción federativa.

Esta sanción de clausurar el campo de "La Estación" por un encuentro y a disputarlo en otra localidad que diste, como mínimo, cincuenta kilómetros de Guardo se debe a los incidentes ocurridos en el campo municipal de Velilla el pasado día 10, cuando el Guardo se enfrentó a la Cultural Promesas, por estar en malas condiciones el campo guardense. Tales incidentes apenas existieron, ya que la invasión del campo, por parte del público, al final del primer tiempo y al terminar el partido, se produce siempre, pues los espectadores, para salir de "La Serna", encuentran más cómodo y rápido, para ganar la única salida, el cruzar el terreno de juego.

También se miniagredió a un juez de línea, pero esta falta no es tan grave como para clausurar un terreno de juego, ya que en esta categoría de Regional Preferente, hechos como éste, y más graves, se están produciendo cada domingo y no se clausuran los campos.

Pero, claro, la Federación Oeste y su Comité de Competición, de Valladolid, barren para casa. Y en este caso el favorecido va a ser el vallisoletano Medinense, que está en quinta posición de la tabla, con siete positivos, y se acerca, con fuerza, a los puestos de cabeza.

En resumen, que este domingo los aficionados de Herrera podrán ser testigos del partido más interesante de Regional Preferente, con la Medinense, que vienen embalados, con gran moral y aspiraciones, y con el Guardo, dispuesto a salir del bache en que se ha metido, a no perder puntos, para evitar que el Bembibre se despegue. También hay que tener en cuenta que la Medinense derrotó en la primera vuelta al Guardo, por 6-2, siendo ésta la única derrota que los muchachos de Adolfo han lucido en su casillero hasta el domingo pasado, en que perdieron tontamente, en un partido pobrísimo, en Salamanca, frente al Monterrey.—*REYERO.*

FUTBOL-SALA
ESTE SABADO, CUARTOS DE FINAL

Recordamos a los lectores aficionados al futbito y cuantos estén interesados que mañana sábado se celebran los encuentros correspondientes a los cuartos de final del campeonato provincial.

Todos los partidos se disputan en el Pabellón Municipal de Deportes, a partir de las seis de la tarde y con arreglo a los siguientes emparejamientos:

Agro Norte - Boya Pub, seis tarde; Ave María . Number One, siete tarde; Dec. Conde - Sta. Bárbara, ocho tarde; M. Deco - Félix del Paso, nueve tarde.

Los vencedores disputarán los dos encuentros de semifinales el sábado 1 de marzo, a partir de las siete de la tarde.

BALONCESTO

REAL MADRID, FINALISTA DE LA COPA DE EUROPA

POR DOS PUNTOS DERROTO AL BOSNA DE SARAJEVO, ACTUAL CAMPEON

rid, 22. (Efe). — Dos puntos rencia (95-93) permitieron l Madrid batir al Bosna, ajevo, y calificarse para la de la Copa de Europa de Campeones de Liga de Ba- , que se disputará en Ber- idental.

ambiente emoción a rau- alegría final para los ma- s, jugadores y aficionados, tró ayer tarde en el Pabe- la Ciudad Deportiva, cuyo registró un lleno total —se on sillas alrededor de la para presenciar el choque l Real Madrid y el hasta mpeón de Europa, Bosna, ajevo.

esta madridista comenzó tos antes de que se inicia- uego, cuando el presidente deración Española de Ba- , Ernesto Segura de Luna, trega a los jugadores blan- estidos en esta ocasión de or haber traído los yugos- olamente vestimenta blan- la Copa de Campeones de la temporada 1979-80, los hicieron entrega de la mis- re los aplausos de los "hin- a su presidente, Luis de

ualdad fue la característi- primer tiempo, como lo re- ue tras ir por delante el adrid, 23-20 a los 10 minu- llegaría al descanso con a 49 puntos.

s más comenzar el segundo , se adelantó el Bosna, 63-66, a los 5 minutos, pero los azules madridistas volvieron a tomar el mando y mediado el tiempo el marcador les era favorable por 77-74.

La emoción subió al máximo cuando, a tres minutos del final, el Real llevaba entre 7 y 9 puntos de ventaja, para quedar reducidos quizás debido a los nervios, a sólo cuatro a falta de menos de un minuto. Un fallo madridista, permitió al Bosna ponerse a sólo dos puntos, pero en los segundos finales los yugoslavos no pudieron lograr la igualada.

Una vez más, Lolo Sáinz mantuvo al "cinco" con el que inició el juego y solamente dio entrada a Iturriaga, al tener que abandonar obligatoriamente la cancha Brabender.

Rullán, con una gran labor, fue el hombre más destacado en el Real, con un Meister bien en la defensa, pero poco anotador, mientras en el Bosna, Delibasic brilló por encima de todos sus compañeros.

El ambiente influyó sin duda en la actuación de los árbitros Dimou (Grecia) y Holmin (Suecia), que tuvieron fallos.

Anotadores:

Real Madrid: Brabender (21), Walter (22), Corbalán (6), Rullán (26), Meister (12) y López Iturriaga (8).

Bosna: Benacek (4), Bosiocic (4), Radovanovic (10), Mutapcic (2), Varajic (20), Delibasic (44), Zrno (5) y Hadzic (4).

PELOTA

PALENCIA-BURGOS, A LAS 11,30 EL DOMINGO, DIA 24,

Continúa el campeonato Nacional de Federaciones Sub-23 que en su segunda jornada nos depara otro plato fuerte con la presncia, en el frontón del Campo de la Juventud, de la Federación Burgalesa, otra de las favoritas y con posibilidades de obtener el triunfo final, como lo prueba el hecho de haber vencido con claridad a la Federación de Soria en su confrontación el pasado domingo.

El camino para los jugadores locales sigue siendo espinoso, en cuanto a que suceden las dificultades por habernos depaardo esta suerte el calendario; pero confiamos en que poco a poco vayan entrando en juego, para salir airosos de los sucesivos trances.

Sólo falta que el tiempo acompañe para que los aficionados acudan masivamente y que las parejas formadas por Ayarza-Leandro en pala corta y David-Zurdo, en mano, sepan imponerse a sus oponentes para satisfacción propia y de cuantos se acerquen a presenciar tan interesantes partidos.

FEDERACION PALENTINA DE PELOTA

NORMAS PARA ELECCION DE PRESIDENTE

Habiendo sido nombrado secreario de la Federación Española de Pelota, don Angel de Lamo Alonso que desempeñaba la presidencia de la Federación Palentina, se hace necesario cubrir la vacante producida.

Con este fin, se convocan, por la presente, elecciones para dicho cargo, debiendo cumplir los posibles candidatos, los siguientes requisitos:

Tener la mayoría de edad y no haber cumplido los 70 años.

Disfrutar del goce de derechos civiles de acuerdo con las leyes.

No sufrir sanción deportiva que lo inhabilite.

Tener reconocida y acreditada por la Federación Palentina de Pelota o por el Consejo Superior de Deportes, una actividad deportiva de lo menos dos años ininterrumpidos, bien sea como directivo de Federaciones, o haber sido deportista, entrenador, etc.

La presentación de candidaturas podrán realizarse hasta el próximo día 4 de marzo en la sede de la Federación Palentina, calle Onésimo Redondo, 8, segundo, de 7 a 9 de la tarde ,excepto sábados, o en la Delegación Provincial de Deportes.

Al haber concluido la jornada de protesta programada para el día de ayer, jueves 21, el colectivo de funcionarios del extinguido Mutualismo Laboral de Palencia, hoy integrados en el Instituto Nacional de la Seguridad Social, quieren agradecer a través de este conducto la comprensión demostrada por el público en general, rogando nuevamente disculpen las molestias que, en defensa de nuestras reivindicaciones económicas, hayamos ocasionado y que lamentamos sinceramente.

FUNCIONARIOS DEL I. N. S. S.

M.C.D.2022

Anuncios por palabras

Alquileres

ARRIENDO local de 180 m2, total o parcialmente, calle Balmes, semiesquina Modesto Lafuente y otro local de 150 m2 en calle Alfonso X El Sabio, semiesquina a Manuel Rivera. Razon, Construcciones Salvador. Balmes, 12.
ALQUILO naves industriales con agua, luz, oficinas, en Polígono Industrial Nuestra Señora de los Angeles. Razón, teléfono 720676.
OFICINA, arriendo sin traspaso, centro calle Mayor, instalada completamente, exterior, con servicios, teléfono, calefacción central, ascensor, portero. Llamar, 983-223822 y 983-224197.
PALENCIA Comercial Inmobiliaria. Se alquila local comercial nuevo en Paseo del Otero, 90 m2. Mayor, 8.
ALQUILO piso amueblado, calefacción central y garaje, en Polígono Parcela Residencial. Bloque 11, 12, segundo izquierda.

Automóviles

PIRELLI. Correas ventilador. Angel Fuentes Guerra, S. A.
PIRELLI. Correa industrial. Angel Fuentes Guerra, S. A.
PIRELLI. Correa cosechadoras.
PIRELLI. Neumáticos agrícolas. Angel Fuentes Guerra, S. A.
PIRELLI. Neumáticos turismo. Angel Fuentes Guerra, S. A.
PIRELLI. Neumáticos camión. Angel Fuentes Guerra, S. A.
DISTRIBUIDOR «Pirelli». Angel Fuentes Guerra, S. A.
AUTOMOVILES Andérez dispone de gran variedad de modelos totalmente revisados y garantizados. Visítenos sin compromiso en Quelpo de Llano, 2. Tlfno. 741560. Detrás de SIMAGO.
SANSE. Automóviles seminuevos. Todas las marcas. Amplias facilidades. Tomamos su coche a cambio. Consúltenos. Somos profesionales. María Molina, 2. Teléfonos 720189 y 725541.
AUTOMOVILES 200. Delegación Palencia. Disponemos todas las marcas, todos los modelos. 100 vehículos seleccionados a la venta. Garantizamos por escrito nuestros vehículos contra cualquier defecto. Financiamos hasta 24 meses. Nuestros precios... a comparar. Visítenos. Felipe II, núm. 10. Tlfno. 721076.
VENDO coche de particular a particular Seat 1430, familiar. Tlfno. 726057, de 2 a 5 y 8-10.
VENDO R-5 TS. Ruiz de Alda, 10.
VENDO furgoneta «Capitoné Ebro» 108 ó cambio por 4-F ó 4-L o R-6. Ruiz de Alda, núm. 10.
VENDO Seat 850. Tlf. 720682.
VENDO R-4 a toda prueba. Hogar, 64, bajo. Tlfno. 722025.
SE VENDE R-12, muy buenas condiciones. Informes, Taller Puentecillas, junto Gasolinera San Antonio.
VENDO Seat 600-E, 127, 1.430, Dyane 6, Renault 4-F, R-12, R-5 varios, todos con garantía, cambios y facilidades. Alonso. Teléfono 842213.

Enseñanzas

OPOSICIONES secretarios, administrativos, Banca, etc., contabilidad, mecanografía. Teléfono 720978.
AUTOESCUELA Marcos. No tema al nuevo examen teórico, nosotros le preparamos a fondo. Textos especiales para educación vial. Nuevas instalaciones segunda sección, en Antonio Maura, 15, entreplanta. Tlfno. 743032.

Fincas

VENDO piso frente clínica «La Salud», con calefacción, no tiene gastos de comunidad. Precio total, 2 millones. Tlfno. 726249.
VENDO casa planta baja, con corral, en Calzada de los Molinos. Daciano.

"SARDINERO"
En Santander: Vendo piso lujo a estrenar. Inmejorables condiciones. Informes, Tlfno. 742912

VENDO cochera de 65 m2. Tratar, en Grijota, con Cesáreo Tapia, en Palencia. Tlfno. 746308.

«FINCASA»
Agencia de la Propiedad Inmobiliaria
C/. D. Sancho, 11, entreplanta
VENTA:
— Pisos nuevos y en construcción
— Locales comerciales
— Solares
— Fincas de regadío

HISPALAR
General Franco, 9 (Frente Banco España)
¿Quiere Vd. vender su piso?
No busque comprador...
¡Nosotros ya lo tenemos!

MAGNIFICOS PISOS
Calle Menéndez Pelayo
Llave en mano, 205 m.2
Facilidades de pago
Palencia Comercial Inmobiliaria
Mayor, 8

PISOS EN CONSTRUCCION
Eras del Bosque
Garaje, calefacción
Entrada 1.000.000
Resto muchas facilidades
Palencia Comercial Inmobiliaria
Mayor, 8

MAGNIFICA ENTREPLANTA
en Plaza de León, frente a Correos, de 70 a 140 m2
Facilidades de pago
Palencia Comercial Inmobiliaria
Mayor, 8

PALENCIA Comercial Inmobiliaria. Piso en C. Tello Téllez, frente Hospital Provincial, exterior. Fachada a 2 calles. Garaje. Facilidades de pago. Mayor, 8.
PALENCIA Comercial Inmobiliaria. Plaza del Instituto Viejo, 90 m2 útiles, calefacción individual, ascensor. Precio interesante. Mayor, 8.
PALENCIA Comercial Inmobiliaria. Local completamente acondicionado en Polígono Residencial, 30 m2. Muchas facilidades. Mayor, 8.
PALENCIA Comercial Inmobiliaria. Polígono Residencial, a estrenar, 4 habitaciones y salón, servicios centrales, garaje. Mayor, 8.
PALENCIA Comercial Inmobiliaria. Locales comerciales céntricos de 50 a 400 m.2. Facilidades. Mayor, 8.
PALENCIA Comercial Inmobiliaria. Se vende nave de 700 m2 en carretera Santander. Magnífico emplazamiento. Precio interesante. Mayor, 8.
PALENCIA Comercial Inmobiliaria. Apartamento en Martín Calleja, 2 habitaciones. Facilidades. Mayor, 8.
PALENCIA Comercial Inmobiliaria. Piso en Pintor Oliva, 4 habitaciones y salón. Servicios centrales. Ascensor. Mayor, 8.

PISOS, calle Monjas, esquina Pastores, grupo I. Servicios centrales, parquet, plaza garaje. Información y venta, oficina obra, hasta las ocho tarde y sábados 10 a 1.

SE VENDE piso a estrenar, llave en mano, servicentrales y garaje. Tlfno. 726193.
SE VENDE casa en Belmonte de Campos. Para tratar, en Mazariegos. Dámaso Rodríguez.
VENDO fincas rústicas en Villalobón. Tlfnos. 722549-722364.
VENDO plazas de cocheras. Valverde, 8. Razón, Imprenta «El Pilar».
VENDO piso a estrenar, calefacción y cochera. Informes, calle Santiago, 20, segundo, derecha.
SE VENDE piso amplio y céntrico. Tlfno. 745870.
SE VENDEN fincas rústicas y urbanas en Villalobón. Sr. Medina. Tlfno 746931. Palencia.
SE VENDE piso. Plaza María Molina, núm. 1, tercero, derecha.
VENDESE piso frente Magisterio, buen precio. Tlfno. 743463.
MAGNIFICA finca regadío, propia para parcelación, a un kilómetro de Palencia, 14 hectáreas, maravilloso arbolado, lindando carretera, directamente se vende. Tlfno. 742161. Palencia.
A. P. I. Pisos entrar a vivir, céntricos, forma de pago a convenir. Tlfno. 747168.

A. P. I. Plazas de garaje en venta céntricas, parcelas para chalets, naves y terrenos industriales, fincas y casas en pueblos próximos a Palencia. Información, C. Martín Calleja, núm. 9, bajo. Tlfno. 747167.
IBERTEJA. Vende en Jacinto Benavente, excelente piso, 110 m2 útiles, 4 dormitorios, salón, dos baños, servicentrales, ascensor. Menéndez Pelayo, 10 primero.
IBERTEJA. Vende en Federico Mayo piso 70 m2 útiles, 3 dormitorios, salón-comedor, despensa, calefacción central. Facilidades. Menéndez Pelayo, 10, primero.
IBERTEJA. Vende en Avenida Madrid, piso amueblado, 70 m2 útiles, 3 dormitorios, salón-comedor. Precio y forma de pago interesantes. Menéndez Pelayo, 10, primero.
IBERTEJA. Vende en Jardines, estupendo piso exterior, 125 m2 construidos, 4 dormitorios, salón-comedor, 2 servicios, despensa, servicentrales, ascensor, garaje. Facilidades. Menéndez Pelayo, 10, primero.
IBERTEJA. Vende en Avenida Valladolid, magnífico piso lujo, 250 m2 construidos, 5 dormitorios, salón-comedor, dos servicios, cocina con office, despensa, trastero, servicentrales, garaje ascensores. Facilidades pago. Menéndez Pelayo, 10, primero.
IBERTEJA. Vende en Casado del Alisal, excelente piso 170 m2 construidos, 5 dormitorios, salón-comedor, 2 baños, servicentrales, ascensor, garaje. Facilidades. Menéndez Pelayo, 10, primero.
A. P. I. Pisos en construcción de 3, 4 y 5 habitaciones, garaje, servicentrales, materiales primera calidad. Tlfno. 747167.

Ganados y aves

VENDO potra y mulo. Orencio Atienza. Baltanás.
VENDO terneros machos. Lucio Balbás. Junto Nazarenas. Teléfono 724987.
VENDO 80 ovejas emparejadas, 40 abocadas a parir. José Fernández. Villada.
VENDO vaca Holandesa próxima al parto. Inchausti. Amusco.
VENDO 300 ovejas, 120 emparejadas, resto pariendo o en lotes. Gregorio García. Albalá. Saldaña.
VENDO rebaño ovejas. Luis Fernández. Mozos de Cea (León).
VENDO cerdos destete. Pablo Cruz. Puente Don Guarin.
VENDO 50 ovejas emparejadas y 20 carcinas. Modes. Castrillo de Villavega.
VENDO cerdos al destete. Florencio Moro. Villaumbrales.
VENDO cerdos destete. Eutiquio Díez. Los Hoyos. Palencia.
VENDO vaca abocada a parir. Primitivo Delgado. Villahereros.
VENDO 30 ovejas emparejadas. Daniel, en Amusco.
VENDO rebaño ovejas emparejadas en Carbonera. Vega.
SE VENDEN tres reses vacunas jóvenes. Tratar, Policarpo Madrigal. Villada.
VENDO novilla abocada. S. Laso. Villanueva del Rebollar.

Hospedajes

JUBILADO desea pensión casa particular tranquila. Tlf. 727276, tardes.
PERSONA seria admitiría, dormir o convenga, casa céntrica, confort. Llamar, 7 a 10. Teléfono 741291.

Maquinaria y Reparaciones

NEUMATICOS, correas de ventilador, correas trapezoidales. Navamuel. Casado del Alisal, E. Teléfono 742537.

WELDUR S. A.
a través de su representante, V. Calvo, les ofrece gran exposición de máquinas de soldadura de cara al agricultor. Talleres Tejedor. Tlf. 722785
Polígono Industrial
Nuestra Señora de los Angeles
C/. Levante

VENDO trailla hidráulica, arado subsolador. Carlos Caballero. Manquillos.
SE VENDE máquina sembrar remolacha. Teofilo Trigueros. Aureliano Aguado. Autilla.

Trabajo

SE NECESITA chica fija. Mayor, 80, cuarto C.

TRABAJO seguro. Haciéndose relojero. Información, Apartado 1.125. Bilbao.
ASUNTO nuevo (España). Ganara en casa más de 3.000 pesetas diarias. Escribir, apartado 1.209. San Sebastián.
GANE dinero realizando direcciones desde su casa. Apartado 20.089. Barcelona
FONTANERO electricista, servicio rápido, se hacen instalaciones, reparaciones calentadores. Tlfno. 720348.
SE OFRECE pastor. Valentín Marcos. Belmonte de Campos.
NECESITO chica fija o asistenta. Razón, Tlfno. 721608, tardes.
SE NECESITA señora cuidar niños. Tlfno. 741150, de 4 a 8.
FONTANERO, servicio rápido. Tlfno. 745363. Palencia y provincia.
RESIDENTES en Palencia, gane dinero haciendo punto a mano en tiempo libre. Tlf. 743706.
MATRIMONIO joven limpiaría escalera o similar por vivienda. Llamar, Tlfno. 742948, de diez a dos.
CHICA sabiendo cocina. Teléfono 747211. Sólo mañanas.
SE NECESITA asistenta, mañanas, matrimonio joven. Mayor, 40, tercero B.
SE OFRECE señorita para cuidar niños. Tlfno. 720408, de 4 a 5.

Traspasos

SE TRASPASA sala de fiestas Continental en Villada. Informes, Tlfno. 80.

Varios

COMPRA - venta antigüedades, lámparas, muebles, relojes, plata, oro, joyas, muñecas. Compramos casas enteras. Tlfno. 222411. Valladolid. (Vamos a domicilio)

GRAN CHARCUTERIA PENA
Plaza Mayor, 12
Cerramos por derribo del edificio. Vendemos maquinaria, básculas, balanzas, barras inoxidables, mesas, herramientas y demás enseres

EL ARCA de Noé. Compraventa de muebles y objetos usados. Onésimo Redondo, 17. Teléfono 745450.
VENDO alfalfa empacada y comuña 2.000 kilos. Boadilla del Camino. Florentín.
POR PEQUEÑO, vendo sembradora y guadañadora, avena, alfalfa y titarros. Alejandro. Villanueva Cueza.
VENDO m3 madera de nogal, motor Piva, 4 cv., arado reversible. El Chano. Carretera Villamuriel, por puente de Hierro.

VENDO 8.000 kilos alfalfa y 600-E. Tratar, con Benito Rojo, en Grijota.
SAUNA para caballero. Información, Tlfno. 727391.

Vehículos

VEHICULOS de ocasión. Finanzauto y Servicios Mercafiser. Ba Valladolid, Ctra. de Burgos-Portugal, km. 120, teléfonos 331233-332211. En Burgos Moisés Sánchez, S. A. Villafría. Teléfonos 221450-215611.
PEGASO 170, largo, volquete, freno eléctrico. Finanzauto y Servicios.
PEGASO doble dirección volquete. Finanzauto y Servicios.
PEGASO doble dirección, furgón muebles, trampilla elevadora. Finanzauto y Servicios.
PEGASO 4 ejes, moderno, cabina poliester. Finanzauto y Servicios.
PEGASO tractor, 260 cv., 3 años. Finanzauto y Servicios.
PEGASO tractor, 306 cv., con plataforma, 1.220 freno eléctrico año 77. Finanzauto y Servicios.
PEGASO Dumper 3 ejes, volquete, año 76. Finanzauto y Servicios.
PLATAFORMA 3 ejes, tipo T poliester sin matrícula. Finanzauto y Servicios.
BAÑERA para transporte de ganados, aluminio, freno eléctrico. Finanzauto y Servicios.
TRACTOR Pegaso, 260 cv., cambio Fuller, 9 velocidades año 7 Finanzauto y Servicios.
BARREIROS doble dirección año 76, volquete, freno eléctrico. Finanzauto y Servicios.
BARREIROS 42.017 170 cv., cisterna lechería ganadera para vacuno, freno eléctrico, muy buen estado. Finanzauto y Servicios.
TODOS los vehículos revisados. Facilidades de pago 24 meses. Finanzauto y Servicios, en Valladolid, Ctra. Burgos-Portugal Km. 120. Tlfnos. 331233-332211 en Burgos. Talleres Moisés Sánchez. Villafría. Tlfnos. 221450-215611.

Ventas

VENDO 400 cántaros de vino de Dueñas (Palencia). Tlf. 780[illegible]
SE VENDE mueble librería. Teléfono 722424. Palencia.
SE VENDEN 1.000 fardos de paja trillada. Soto de Cerrato. [illegible]
VENDO alfalfa empacada. Vid Fuentes de Nava.
VENDO alfalfa en Paredes de Nava. Lucas Infante.
VENDO paja empacada. Salón Moslares de la Vega.
VENDO 400 fardos de alfalfa superior. Laso, en Cardeñosa.
VENDO alfalfa buena calidad. Tlfno. 790002.
SE VENDE alfalfa. Meneses de Campos. Tlfno. 740094.

BOLSA Y FINANZAS

Cotizaciones de los mercados de valores e impresiones de jornada, facilitados por la Agencia "EFE" y "BANCO DE BILBAO"

Correspondiente al día 22 de febrero de 1980

BOLSA DE MADRID

Madrid, 22 (Efe). — En la sesión de cierre semanal, la Bolsa dio marcha atrás, experimentando retrasos la mayoría de los cortes.

Esta mayoría de depreciaciones por grupos tuvo su reflejo en el índice general, que desmereció. De todas formas, el índice general siguió aún sobrepasando la par, gracias a las revalorizaciones conseguidas durante la semana.

Indice general de la sesión: 102,70 contra 103,28.

BANCOS Y SEGUROS		
		Popular Español 19[illegible]
		B. Rural y Mediterráneo 29[illegible]
Bilbao	223—4	Santander 26[illegible]
Atlántico	210+2	Banco de Vizcaya 29[illegible]
Central	252—4	Banco Zaragozano 20[illegible]
Español de Crédito	224—4	Banco Fomento 13[illegible]
Exterior de España	214—3	Banco Urquijo 17[illegible]
Hispano Americano	224—4	Bankinter 12[illegible]
Banco Pastor	263—2	Bankunión 13[illegible]

BOLSA DE BILBAO

Bilbao, 22 (Efe). — En la jornada de hoy la Bolsa de Bilbao ha producido un cambio de orientación en la disposición que asume el sector bancario, al dar paso a una posición vendedora que ha causado efecto sobre una parte de sus componentes.

Indice general: 109,08 + 0,25.

Suben 19, bajan 16 y repiten 24.

BANCOS Y SEGUROS		
		López Quesada 10[illegible]
		Popular Español 19[illegible]
Bilbao	224=	Santander 25[illegible]
Atlántico	210—4	Vizcaya 23[illegible]
Central	254—2	Banco Occidental 19[illegible]
Guipuzcoano	275—2	Banco Urquijo 17[illegible]
Hispano Americano	225—3	Bankunión 13[illegible]

BB BANCO DE BILBAO

M.C.D.2022

Crucigrama

Número 9

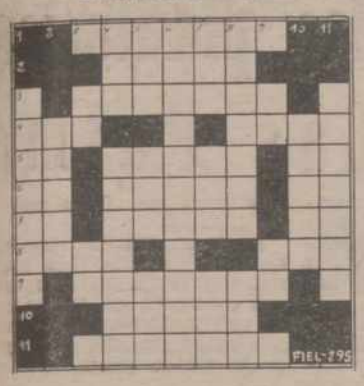

HORIZONTALES: 1: Parte posterior. 2: Rudimentos de una ciencia. 3: Pasmada. 4: Punto. Nombre de varon. 5: Pronombre. — Perfecciona. Repetido; pequeñin. 6: Articulo. Hablaras. (al rev.) Nota. 7: Desinencia. Pegado. Obsequia. 8: Nota de lugar y fecha. Comparativo. 9: Excita cierta pasión. 10: Pez marino. 11: Torráselo.

VERTICALES: 1: Arruinado. 2: Pusiera en práctica. 3: Simbolo quimico. Infusion. 4: (al rev.) Pandero árabe. Controles. 5: Ciudad finlandesa. — Término. Parte de un edificio. 6: Escucharíamos. 7: (al revés) Levante. (al revés) Entregan. Atrévase. 8: Retardo. Laguna de Chile. 9: Rio de Francia. Letra árabe. 10: Pegada. 11: Mujer teutónica.

TABLEROGRAMA

1	2		3	4	5	6
7	8	9		10	11	12
13	14	15		16	17	18
	19	20	21	22	23	24
25	26		27	28	29	30
	31	32		33	34	35
36	37	38	39	40	41	

A — — — — — — Apuesta en ciertos juegos.
25 1 33 22 13 37

B — — — — — — — — Impregnar.
34 7 27 40 3 20 15

C — — — — — — — — Residentes.
11 28 36 32 24 4 41

D — — — — — — — — Máquinas para apretar.
19 29 6 35 26 14 31

E — — — — — — Resistente.
21 8 16 12 5 30

F — — — — Insípido.
18 23 9 2

G — — — — Verdadero, positivo.
38 10 17 39

EN DUEÑAS (Palencia) VENTA DE PISOS

PROTECCION OFICIAL. Grupo I. Expdte. P. G. I. 47/79.
Emplazamiento: Confluencia calle Capitán Lobo y Avenida Abilio Calderón.
Fecha Calificación Provisional: 26 de junio de 1979.
Precio: Desde 3.450.000 pesetas, incluida plaza de garaje.
Autorizado para recibir cantidades a cuenta.
Póliza Seguros: Cía. Crédito y Caución, con el núm. 65.716.

GRANDES FACILIDADES DE PAGO
INFORMACION Y VENTA:

CONSTRUCTORA DE DUEÑAS, S .A.

DUEÑAS: Calle Obispo Rubín, núm. 2. Teléfono 78 - 00 - 78
PALENCIA: Calle Balmes, s/n. Teléfono 72 - 33 - 47

PASILLOS DE TELEVISION

EL PATINAZO DE "MABEL"

LENE LOVICH Y SUS HISTORIAS SECRETAS

EDUARDO SANCHO, CORRESPONSAL VOLANTE

ACTRICES EUFORICAS EN LOS PASILLOS DE PRADO DEL REY

Lola Cardona y Ana María Ventura (fotografía superior). Abajo, Miguel de la Cuadra y Eduardo Sancho.
(Foto EFE-FIEL)

Pasaron días atrás por el Estudio 1 para grabar «Aplauso» y no grabaron nada. Mientras se retiraban los instrumentos del grupo «Mabel», los rubios daneses, se avisó rápidamente a José Luis Uribarri. Resulta que alguien relacionado con el grupo se había olvidado del acuerdo firmado con el programa y no estaba dispuesto a que sus niños actuaran sobre un escenario invadido por los marchosos de «La juventud baila». Una semana después el grupo volvía al Estudio 1 y grababa en las condiciones establecidas en un principio, es decir, con bailores excluidos.

Las explicaciones recogidas de los representantes de la casa de discos trataban de paliar el patinazo explicando que la semana anterior había habido problemas de tipo técnico y que no se había grabado por falta de tiempo.

La verdad es que grupo y representantes tuvieron que respetar las condiciones iniciales y que los daneses se pasaron una semana haciendo promoción cara a sus futuras galas en el país. Solteros y sin compromisos, siempre acompañados de Tom Hoyer —su manager, antes periodista—, los muchachos planean establecerse una temporada en Madrid para llenar con sus actuaciones la geografía española.

Dicen que tienen galas firmadas de mayo a octubre, gracias a las aficiones y gustos de las quinceañeras, que se vuelven loquitas en cuanto los ven. Todo viene a indicar que «Mabel» es algo así como la alternativa rubia y nórdica de «Tequila».

LAS MANIAS ESTETICAS DE LENE

Como alternativa a las normas estéticas establecidas, Lene Lovich —pronúnciese Layna lucara para actuar. A estas manías plásticas —maravillosamente aprovechadas por Hugo Stuven—, Lene añade su leyenda de apátrida. Nacida en Detroit de padres eslavos, la Lovich inició su carrera artística en Londres a partir de un concurso radiofónico. En una biografía de la cantante elaborada por la casa de discos se lee: «...el policíaco hecho de que sus pasos eran seguidos por los servicios secretos de diversos países del telón de acero...». Corrí hacia Iene para preguntarla algo sobre esas historias secretas y sólo conseguí que me contestara: «No es exactamente cierto, pero no me gusta hablar de ello». ¿Qué les parece?... Bueno, que la cuestión es vender a toda costa.

SIN SEDE FIJA

A toda costa quiere Eduardo Sancho —antes corresponsal en Londres—, hacer algo. Al hombre le han nombrado corresponsal volante, pero todavía no ha llegado el momento de que estrene su nuevo trabajo y está a caballo entre Valencia —su patria chica— y Madrid deseando empezar a hacer algo.

A Eduardo no le gusta estar inactivo, tomando la sopa boba y se acerca a Prado del Rey para meter prisa. En el pasillo se encuentra con Miguel de la Quadra y charlan un rato sobre viejos tiempos. Eduardo explica: «Mi información es que esta es la primera vez que se nombra un corresponsal volante en la casa. Haberlos, los ha habido; a los redactores que estaban sin destino se les llamaba corresponsales volantes.

La misión del corresponsal volante, sin sede fija, será acudir allá donde se produzca la información, sustituyendo en sedes vacantes o reforzando en las fijas. «Me han dicho —siguió explicando Eduardo— que se espera que también se nombren en Radio Nacional. El director general tiene ilusión por potenciar este tipo de trabajo y eso es lo que espero». Pues que usted no desespere.

A PARTIR DE UN PINON

De lo más esperanzadas ante el Cardona y Ana María Ventura tras la grabación de «La familia de la Sole», de Antonio Casero. Se lo habían pasado divinamente durante la grabación y esperaban que los telespectadores se los pasaran igual de bien cuando vieran este «Teatro Breve». Dos grandes actrices que compartieron trabajo y taxi en su regreso a Madrid. ¡Para que luego digan que las gentes del teatro se llevan mal!

Tampoco se llevaban nada mal, a juzgar por lo que se veía, Julita Martínez, Teresa Rabal, Maite Blasco y Manolo Gallardo. Grababan un «Estudio 1» de Ugo Betti, dirigido por Francisco Abad, «Delito en la isla de las cabras». Por obra y gracia de esas cosas del teatro, Julita es la madre de la Rabal, una criatura por la que parece que no pasan los años.

DOS CUMPLEAÑOS

Hablando de años, hace unos días cumplió 22 la cantante de «Trigo Limpio», Patricia, que lo celebraba con un grupo de amigos. También cumple años en este mes Victoria Vera y también piensa celebrarlo con un grupo de amigos. Me lo contaba después de ser entrevistada en «Cosas», encantada de la vida ante el próximo rodaje de «La chica sin retorno», de Santiago Moncada ,en el que compartir áhon oereseatsrsaleey compartirá honores estelares con Mel Ferrer.

Durante su reciente estancia en México, Victoria trabajó en una de esas interminables telenovelas a las que son tan aficionados allí. «Los ricos también lloran», que a semejante título responde la novelita, consta de cuatrocientos capítulos. Victoria, que intervino en los diez últimos, hace un papel de angel bueno revestido a bailadora flamenca española.

Por INMACULADA MARTIN

(FIEL - Servicios Especiales EFE)

SOLUCIONES A LOS PASATIEMPOS DEL DIA ANTERIOR

AL CRUCIGRAMA

HORIZONTALES: 1: Poasadas. 2: Ropas. 3: Parasen. 4: Río. Aire. 5: ¡Oí! Motor. Er. 6: Te. Alava. Me. 7: An. Tirón. Az. 8: Beni. Era. 9: Anímico. 10: Acosa. 11: alasámA.

VERTICALES: 1: Brotara. 2: Irene. 3: Po. Na. 4: Ora. Matinal. 5: Sor. Olí. Ica. 6: Apartáramos. 7: Das. Ovo. Isa. 8: Asearan. Cam. 9: Ni. Eo. 10: Remar. 11: Parezas.

AL VISTAGRAMA

Primero: (6 - E). Segundo: (3 - A). Tercero: (3 - D). Cuarto: (1 - G). Quinto: (5 - A).

M.C.D.2022

La turba arrastró a un asesino y le descuartizó

LINCHAN A UN ASESINO

Salvador (Brasil). (Efe). — Un asaltante de 20 años fue linchado anoche por unos treinta hombres provistos de palos, piedras y armas de fuego que irrumpieron en la prisión donde aquel se encontraba detenido desde hace 20 días.

Después de ser reducido el policía que vigilaba la prisión municipal de la localidad de Ubaitaba, la turba sacó al preso, lo arrastró por las calles y le descuartizó.

PLANTACIONES DE MARIHUANA

Las Palmas de Gran Canaria. (Efe).—Varias plantaciones de marihuana fueron descubiertas en Gran Canaria por miembros de los grupos antidrogas de la policía gubernativa y de la Guardia Civil.

El primero de los servicios se refiere a la detención de varios extranjeros que tenían, en Mogán, unas cuarenta plantas de marihuana: los detenidos son: Frankdieter Krull, de 27 años; Manuela Bettina, de 21 años, ambos de nacionalidad alemana y el matrimonio suizo Tenato y María Teresa Petrochi, fue detenido también un súbdito holandés llamado Klaus Talkhoven.

También ha sido detenida putificación Zurita Sierra, natural

La Policía descubre varias plantaciones de marihuana en Las Palmas

de Salamanca, que recibía por correo y enviaba desde Sevilla cantidades de droga.

DELINCUENTE IRASCIBLE Y FALTON

Valencia. (Efe).—Un hombre que profirió graves insultos contras las fuerzas del orden, elogió los atentados recientes contra agentes, se autolesionó y estaba reclamado, fue detenido de madrugada por la policía.

Jose S. I., de 30 años, fue llevado a Comisaría porque, a las tres y media de la mañana, circulaba de forma sospechosa con un automóvil por la Avenida de Peris y Valero, advirtiendo la policía municipal que el desviabrisas del coche estaba forzado.

Al ser requerido para que se identificara, inició una serie de insultos contra los agentes, siendo trasladado a Comisaría. En las dependencias policiales, volvió a proferir insultos graves, dando voces de elogio a los recientes atentados contra fuerzas del orden, indicando que todavía mataban a pocos.

Mientras se practicaban las diligencias, se produjo diversos rasguños, advirtiendo que acusaría a los funcionarios de haberle maltratado.

Antes de presentarle ante la autoridad competente, se comprobó que estaba reclamado por dos Juzgados.

TRAFICO DE DROGAS EN LA FRONTERA BELGA-HOLANDESA

Lieja (Bélgica). (Efe). — Dos alemanes, Sigfried Greis, de 23 años y Gerard Bayer, de 27, fueron detenidos en la frontera belga-holandesa de Vise cuando intentaban pasar cuatro kilos de haschis y seis gramos de heroína, con un valor equivalente a 300.000 pesetas.

La droga la llevaban disimulada en su automóvil, ocultando el haschis en un saco impermeable introducido en el radiador y la heroína en una pequeña bolsa pegada a una pieza del motor.

Fueron detenidos y puestos a disposición judicial, comprobándose que estaban reclamados por la policía alemana de Baden-Baden, por tráfico de drogas.

LADRONES «GOLOSOS»

León. (Efe).—Una tarta, dos bandejas de pasteles, varias botellas de Whisqui, ron, ginebra y otros licores, flanes y botes de fruta, son parte del «barrido» que unos ladrones, al parecer golosos, han hecho esta madrugada en una pastelería de la Avenida de Madrid, en León.

El botín, en el que se incluían, entre otras cosas, varias latas de langostinos y sardinas, yogures, paquetes de leche en polvo y un transistor, quizá con el propósito de animar la fiesta, fue localizado por una patrulla de la policía nacional en el interior de un vehículo robado que estaba aparcado en la calle Legión Cóndor.

Los «golosos» debieron abandonar el vehículo en la creencia de que habían sido descubiertos por las patrullas nocturnas de la policía.

FRATRICIDIO EN PORTUGAL

Lisboa. (Efe). — Un ingeniero electrónico de la radio estatal, fue asesinado por su hermano, en la estación ferroviaria de Castanheira de Ribatejo, a 50 kilómetros al Este de Lisboa.

Helder Fialho, de 47 años, casado, había viajado a Castanheira para entrevistarse con su hermano Carlos, de 30 años, funcionario del centro emisor de la radio estatal (RDP) en aquella localidad, quien le había llamado por teléfono para que fuera a verle.

Según los testigos, el ingeniero fue alcanzado por un primer disparo que le tiró al suelo, tras lo cual intentó protegerse, arrastrándose sobre las vías del ferrocarril, hasta que su hermano le remató con cinco tiros más.

Consumado el acto, el asesino intentó refugiarse en el interior de un vagón, donde fue capturado por la guardia rural.

Aunque, al parecer, las relaciones entre los hermanos eran "frías", se desconocen los verdaderos motivos de la acción del asesino que, según testigos, padecía crisis nerviosas.

ROBO EN UNA JOYERIA

San Sebastián. (Efe).—A veinte millones de pesetas y no a diez, como se dijo en un principio, asciende el valor de las joyas robadas de madrugada en la joyería «Universo» de la capital donostiarra, según la valoración definitiva.

Se ha deducido también que la alarma del local sonó en el momento que los asaltantes levantaron la persiana para penetrar en el interior de la joyería, ya que fue escuchada por algunos vecinos que atribuyeron el sonido a la sirena de alguna ambulencia.

Una vez dentro del establecimiento, los ladrones bajaron la persiana, con lo que cesó la alarma y se llevaron todas las joyas depositadas en los escaparates y mostradores.

ATRACO A MANO ARMADA

San Sebastián. (Efe). — A 800.000 pesetas asciende el botín que dos individuos, armados con pistolas, se llevaron de la sucursal de la Caja de Ahorros provincial de Guipúzcoa tras en Herrera.

El hecho ocurrió sobre las diez de esta mañana. Los atracadores, tras intimidar a los empleados y clientes que en ese momento se encontraban en el establecimiento bancario, se apoderaron de la citada cantidad y se dieron a la fuga.

Al parecer, la huida la realizaron en un coche «Citroen GS» que había sido robado por el procedimiento del «puente» y que aún no ha sido recuperado.

SE HUNDE UN PESQUERO COREANO FRENTE A LAS COSTAS DEL SAHARA

Las Palmas de Gran Canaria. (Efe).—Un pesquero coreano, «Nan Sung 72», con base en Las Palmas, ha naufragado frente a las costas del Sahara y uno de sus tripulantes ha desaparecido.

En auxilio del pesquero, que llevaba 29 tripulantes, acudieron otros barcos de bandera surcoreana, que consiguieron rescatar con vida a 28 tripulantes, pero no al tercer maquinista, que desapareció entre las aguas.

Los supervivientes fueron trasladados a un barco español que regresaba a Las Palmas y que se espera llegue mañana al puerto.

TRAS EL INCENDIO, SE HUNDIO EL "SIL"
NO HAY PELIGRO DE CONTAMINACION DE LAS COSTAS GALLEGAS, SE DICE

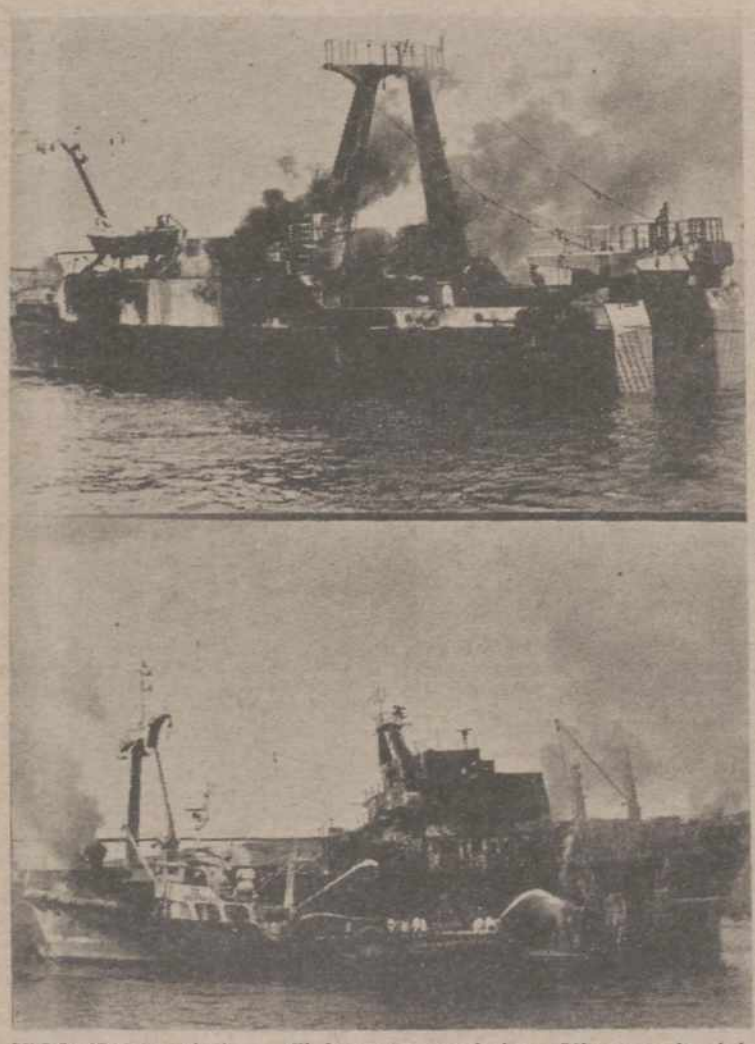

VIGO (Pontevedra). — El buque congelador «Sil» gemelo del «Miño» y uno de los más grandes de la flota pesquera española, aparece en la Ría de Vigo en donde ha ardido por completo durante los últimos días. El buque se hundió ayer. (Foto Europa Press)

Vigo (Pontevedra), 22. (Efe). — «—No hay peligro inminente de contaminación en las costas del litoral gallego y las pequeñas manchas de gasóleo que han aparecido en el lugar del hundimiento del «Sil» están perfectamente controladas por los servicios del buque remolcador «Remolcanosa 5», —informaron a Efe fuentes de la Comandancia de Marina.

Las mismas fuentes añadieron que el viento reinante en el día de hoy es del nordeste, lo que favorece los trabajos de extinción de las manchas contaminantes, al arrastrarlas mar adentro.

El hundimiento del «Sil» se produjo anoche a las 23,10 horas y, según los mismos medios, pudo ser debido al desprendimiento de una de las planchas del buque, ya que éste se hundió muy rápidamente. Se descarta, por lo tanto, que el hundimiento se haya debido al agua acumulada dentro del mismo por los servicios de contraincendios, ya que, en este caso, el buque se hubiera escorado y hundido lentamente.

El «Sil», que se hundió a 26 millas al oeste de la Isla Salvora, tenía una eslora de 106 metros e iba cargado con 1.800 toneladas de gas-oil.

El buque siniestrado se encuentra a una profundidad de 1.500 metros y, si en efecto las corrientes marinas lo desplazan más adentro, iría a parar aún a una zona más profunda.

La Comandancia de Marina ha desplazado a la zona del suceso al buque «Artaza», para ayudar al «Remolcanosa 5», en sus labores de control de las manchas que han aparecido.

Noticias de última hora

TRES ATRACADORES DETENIDOS TRAS ROBAR UN MILLON DE PESETAS

Madrid, 22 (Efe). — Funcionarios del servicio antiatracos, pertenecientes a la comisaría de la Estrella, han detenido a tres individuos que acababan de robar más de un millón de pesetas de una sucursal del Banco de Bilbao.

Según fuentes policiales, Daniel Pérez Ruiz, de 20 años; Manuel Sánchez Aguilar, de 22 y José Rueda Ruano, de 21, se presentaron en la oficina del Banco de Bilbao de la Avenida del Mediterráneo número 24, armados con dos pistolas y un revólver y, tras amenazar a los empleados, se apoderaron de un millón tres mil ochocientas pesetas.

Funcionarios del servicio antiatracos, que habían sido alertados por la alarma del banco, esperaban a los delincuentes en la puerta de la sucursal. En este mismo lugar fue detenido José Ruano Ruano que resultó herido en una pierna y que, posteriormente, fue ingresado en la Residencia Sanitaria Provincial.

Los otros dos atracadores abordaron un taxi a punta de pistola y obligaron al conductor a huir en dirección a la calle Cavanilles. Dos coches de la policía y un "Z" que venía en dirección contraria hicieron parar al taxi en la calle Aztao, esquina a Cavanilles, donde los delincuentes fueron detenidos y recuperado el botín.

La policía ha intervenido a los asaltantes, dos pistolas —una marca "Steir", calibre 765 y otra marca "Star", calibre 635— y un revólver "Marx".

ETA MILITAR REIVINDICA EL ASESINATO DEL CORONEL SARACIBAR

Bilbao, 22 (Efe). — ETA Militar se ha hecho responsable del atentado que, el pasado miércoles, costó la vida al coronel de Infantería retirado, Eugenio Saracibar González de Durán.

ETA Militar ha hecho público la autoría de este acto por medio de un comunicado enviado, esta mañana, a distintos medios informativos de Bilbao.

LA GRAVEDAD DE TITO SIN CAMBIOS

Belgrado, 22 (Efe). — Los especialistas del centro médico de Liubliana admitieron en su boletín de hoy que el presidente Tito ha conseguido superar su insuficiencia renal gracias a los auxilios de un riñón artificial.

El habitual boletín de mediodía sobre el estado de salud de Tito anuncia hoy viernes, por primera vez, que le ha sido aplicado el tratamiento de hemodiálisis, riñón artificial, a lo largo de los últimos días.

El último boletín también señala que se aplican al enfermo "otras medidas intensivas" y añaden que en las últimas 24 horas no se ha presentado ningún cambio esencial en el estado de salud del mariscal Tito".

El pasado día 13 los integrantes del equipo médico del jefe de Estado yugoslavo señalaron que su paciente, además de una insuficiencia renal, sufría de un progresivo debilitamiento cardíaco, pero ya no hablaron más de este problema a partir de entonces.

CONTINUARA LA HUELGA DE ALTOS HORNOS DE VIZCAYA

Sestao (Vizcaya), 22 (Efe). — La huelga de Altos Hornos de Vizcaya continuará por acuerdo de la asamblea de trabajadores celebrada esta mañana y al no haberse llegado a un acuerdo con la dirección de la empresa.

La última oferta de la dirección de Altos Hornos —aumento del 10 por 100— ha sido rechazada por congelarse todas las reivindicaciones de tipo social planteadas por la parte social.

Está previsto la celebración de asambleas diarias para analizar el desarrollo del conflicto y tomar una postura después de los contactos que se piensa mantener con la patronal.

M.C.D.2022